+++ DIE ZEITUNG AM WOCHENENDE +++

KURIER

25.11.2023 29. Jg./47. KW · Tel. 0 34 47/89 46-0 · www.kurier-online.de
Kostenloses Informationsblatt für den Großraum Altenburg, Schmölln und Meuselwitz

Altenburger Weihnachtsmarkt 2023
Seite 6

Weihnachtsgrüße aus Gößnitz
Seiten 14 bis 15

In liebevoller Erinnerung – Totensonntag 2023
Seiten 24 bis 25

Rotary-Club stellt Baufreiheit her und finanziert Freizeitangebot für junge Leute

Foto: Petra Lowe

Altenburg. Die Kinder und Jugendlichen in Altenburg-Nord werden bald um ein Freizeitangebot reicher. Die Arbeiten für den Bau einer Beachvolleyball-Anlage haben mit Baumfällungen begonnen. Die Altenburger Rotary-Mitglieder legten dabei selbst Hand an, um eine 15 mal 25 Meter große Fläche baufrei zu gestalten. Umstehende Kiefern und Weiden mussten beseitigt werden. Frank Quaas, Jürgen Pohle und Rotary-Präsident Anthony Lowe schnitten die drei bis zu 20 Meter hohen Bäume herunter. Für eine Weide allerdings gibt es ein Weiterleben. Sie wird auf der gekappten Höhe von 1,20 Metern wieder austreiben. Natürlich werden Ersatzbäume in der Nähe gepflanzt. Der Rotary-Club Altenburg finanziert den Platz. Die geschätzten Kosten belaufen sich auf etwa 15.000 Euro, die vor allem beim rotarischen Oktoberfest Ende September eingespielt wurden.

Große Spielfreude unter jungen Leuten

Hinter dem Projekt steht das Kinder- und Jugendhaus Altenburg-Nord, das sich einen solchen Platz wünschte. Die bis zu 25 Kinder und Jugendlichen im Alter von zehn bis Anfang 20 Jahren sind begeisterte Volleyballer. Auch aus der Tagesgruppe des benachbarten Kinderheims „Sonnenland“ gesellen sich zwölf Spieler hinzu. Wie Janek Rochner-Günther, Sozialarbeiter im Jugendhaus der Johanniter, berichtet, sei die Spielfreude groß: „Sie spielen jeden Tag.“ Allerdings seien Turnhallenzeiten in Altenburg schwer zu bekommen, außer, eine Mitgliedschaft in einem Verein würde vorgehalten. Doch das ist nicht im Sinne des Projektes.

Fortsetzung auf Seite 2

TAXI
03447 50 20 20
Taxis für alle Fahrdienste

E-Paper: www.kurier-online.de

SPARBROD
Heizöl
Gödern, Lindenstraße 10
Tel. 0 34 47/51 98 54

Hemd & Höschen
Das Fachgeschäft von AA- bis M-Cup
• Figurformende Wäsche
• Entlastungs-BHs
• Nachtwäsche
• Garnituren
• Raffinierte Dessous
Neue Kollektionen von Ihren Lieblingsmarken.
Anke Burkhardt · 04626 Schmölln
Markt 30 · Telefon 034491/26656

Autolackierung & Karosseriebau
Dorfplatz 2 · 04603 Schelchwitz bei ABG
A.KLAGES
Tel. 0 34 47-37 51 68 · 01 70-28 98 252
info@autolackierung-klages.de
www.autolackierung-klages.de

WIR KAUFEN IHR FAHRZEUG!
PKW ab BJ. 2009 mit Benzinmotor bis 100 TKm
+ Kreditablösung bei allen Banken.
Tel. 03447 / 37 54 85
Automobil Vertriebs KG
AUTOHAUS BODNER
An der B180 - Nobitz OT Münsa

SKODA
Autohaus Gohlke GmbH & Co. KG
Gewerbegebiet Waldstraße 2
04552 Borna OT Zedtlitz
info@autohaus-gohlke.de
www.autohaus-gohlke.de
T 03433 77855 0
Autohaus GOHLKE
Familientradition seit 1990

Baumpflege
Baumfällungen
Rodungsarbeiten
Baumstumpffräsen
Seilklettertechniken
Sturmschadenbereinigung
KvC
Ihr Baum-Spezialist aus Schmölln für alle Belange rund um´s Gehölz!
www.spezialsägearbeiten.de
info@spezialsaegearbeiten.de
KvC Baumpflege & Spezialfällungen GbR
0160 99130584 - Nino von Cederstolpe

Pflegedienst Hose
Altenburg • Gößnitz • Penig
24 h-erreichbar
0 34 47/37 51 76

- Meine Gedanken -

Gute Nacht, Deutschland!

Andreas Popelka
Foto: KURIER Verlag KG

Der 18. November 2023 wird in die Geschichte unseres Landes eingehen, insoweit es irgendwann überhaupt noch eine Geschichte geben sollte.
Wer am Samstag wieder einmal vor dem Fernseher saß, um im Fußball unsere Nationalmannschaft zu verfolgen, sollte wie ich über die gesamte Spielzeit geschockt und wiederholt auf ein Neues von der Realität eingeholt worden sein.
Im Spiel Deutschland gegen die Türkei haben wir rasch bemerkt, dass wir uns bei einem Auswärtsspiel befinden. Natürlich haben wir viele türkische und türkischstämmige Staatsbürger in unserem Land. In ihrer Mentalität und ihrem Nationalstolz sind uns diese Bürger seit Jahrzehnten völlig überlegen, das steht selbstverständlich in ursächlicher Kausalität mit der Umerziehung und der ständigen Unterdrückung unserer heimatlichen Gefühle.
Ich bin mir sicher, dass die allermeisten der türkischen Zuschauer im Stadion aus ganz Deutschland angereist waren, um ihre eigene Mannschaft zu unterstützen und dieses kennen wir ja auch von anderen Länderspielvergleichen. All diese Fans, die den Weg ihrer Mannschaft in unser Land begleiten, sollen auch ihre Mannschaft unterstützen und sind auch herzlich willkommen.
Der 18. November hat uns wieder einmal ganz deutlich gezeigt, wohin die Reise gehen soll. Während der gesamten Spielzeit haben circa 60.000 türkische Fans die Spieler unserer Mannschaft ausgepfiffen, sobald unsere Mannschaft im Ballbesitz war, bis hin zum Zeitpunkt, als die türkischen Spieler den Ball wieder in den eigenen Reihen hatten. Dieses respektlose Verhalten hat schon während der Aufwärmphase unserer Mannschaft begonnen und hat nie aufgehört. Die anwesende Macht dieser Fans war so groß, dass ich nicht ein einziges Mal den Ruf „Deutschland – Deutschland" gehört habe! Wenn ich jetzt diese Fans auf die Gesamtzahl der in unserem Land lebenden Türken herunterrechne, möchte ich mir gar nicht ausmalen, was diese Leute über uns denken. Ja, Ihr lieben, von Intelligenz durchtriebenen Regierungspolitiker, an diesem Abend habt Ihr das Ergebnis Eurer Integrationspolitik ansatzweise sehen können. Und wer es nicht gesehen hat, war sicher wieder einmal mit den Leuten vom Bundesgerichtshof essen. Auch das ist alles mittlerweile völlig normal!
Um dieser ganzen Tragödie noch die Krone aufzusetzen, sei Folgendes noch erwähnt: Das Berliner Olympiastadion ist seit Juni 2020 mit einer voll farbigen Flutlicht-LED-Anlage, die sich im Dach des Stadions befindet, ausgestattet. An diesem jenen Abend leuchtete das Dach im Stadion nicht etwa in Schwarz, Rot, Gold oder in Grün oder in Regenbogenfarben, nein, das Stadiondach leuchtete in den Farben der türkischen Nationalmannschaft in ROT passend zu deren Trikots. Das Spiel haben wir mit 2 zu 3 verloren und Trainer Nagelsmann sagte nach dem Spiel, unter anderem: „Uns fehlt eine gewisse Mentalität!"
Ach was! **Andreas Popelka**

Rotary-Club stellt Baufreiheit her und finanziert Freizeitangebot für junge Leute

Fortsetzung von Seite 1

„Die Jungen und Mädchen wollen einfach nur in ihrer Freizeit spielen", so Rochner-Günther. Dennoch seien sie nicht ohne Ehrgeiz. „In den vergangenen Turnieren sind die jungen Leute leider auf letzten oder vorletzten Plätzen gelandet. Das soll bald mit viel Training in dem Mannschaftssport anders werden", sagt der Sozialarbeiter. Das Angebot der offenen und mobilen Jugendarbeit in Altenburg-Nord reicht von Hausaufgabenhilfe bis hin zu gemeinsamen Ausflügen. Man habe ein offenes Ohr für die Belange der Kinder und Jugendlichen und unterstütze sie, so Rochner-Günther, der auch das Sambaprojekt „Como Vento" leitet. Für den vor 23 Jahren gegründeten Rotary-Club Altenburg ist es nicht die erste finanzielle Unterstützung für die Jugendarbeit in Altenburg-Nord. So bezahlt der Club auch Schwimmkurse für Mädchen und junge Frauen und einen Selbstbehauptungskurs. Nun der Beachvolleyball-Platz – die Clubmitglieder hoffen auf eine Fertigstellung noch in diesem Jahr. **Petra Lowe**

Foto: Petra Lowe

Finanzierung eines Beach-Volleyball-Platzes in Altenburg-Nord gesichert

Altenburg. „Hoch die Krüge" hieß es von rund 600 Gästen zum rotarischen Oktoberfest in der Altenburger Brauerei. Doch nur zum Vergnügen war das Fest in Dirndl und Lederhosen nicht – es ging auch um Geld. Jetzt ist es ausgezählt und 11.500 Euro stehen auf der Habenseite eines Festes, das der Rotary-Club Altenburg bereits zum 20. Mal feierte. Der Erlös kommt auch in diesem Jahr einem sozialen Zweck zugute, diesmal dem Bau eines Beach-Volleyball-Platzes.
Der Vorschlag dazu kam von Janek Rochner-Günther, Sozialarbeiter im Kinder- und Jugendhaus der Johanniter-Unfall-Hilfe. Der Rotary-Club Altenburg finanziert bereits einen Schwimmkurs und einen Selbstbehauptungskurs für junge Mädchen und Frauen in Altenburg-Nord – ebenso ein Anliegen des Kinder- und Jugendhauses. Wöchentlich einmal werden die Kurse bis zum Jahresende angeboten. Die Kosten von rund 2.000 Euro zu übernehmen, entschieden die Rotarier einstimmig.
Ein Hauptaugenmerk des sozialen Engagements der Club-Mitglieder liege auf sozial benachteiligten Kindern- und Jugendlichen, in diesem Jahr vor allem denen in Altenburg-Nord, betonte der Präsident des Rotary Clubs Altenburg, Anthony Lowe. Man wolle die Sozial-arbeit besonders in diesem Stadtteil stärken. Die Unterstützung für Mädchen und junge Frauen war da erst der Anfang. Mit einem Beach-Volleyball-Platz könnten mehr junge Leute – ob Einheimische oder aus Flüchtlingsfamilien – zusammengeführt werden, eine kleine Integration gelingen, hofft der Rotary-Präsident. **Petra Lowe**

Foto: Petra Lowe

PFLEGEDIENST MAHN
Häusliche Kranken- und Altenpflege Mahn GmbH
Büro Wintersdorf: Fabrikstraße 37/38, 04610 Meuselwitz, Tel. 03448 7547777
Alte Schule Lucka: Pestalozzistraße 1, 04613 Lucka, Tel. 034492 269805
Kontakt: Mobil 0162 4759066, info@pflegedienst-mahn.com, www.pflegedienst-mahn.com
• Ambulanter Pflegedienst
• Grundpflege inklusive Verhinderungspflege
•Behandlungspflege • Betreuungsleistungen
• Hauswirtschaft • Beratungseinsatz bei Pflegegeld
Betreutes Wohnen Lucka
• Pflegedienstgarantie, Hausnotruf
• Grund-/Behandlungspflege
• Hauswirtschaft
Wohngemeinschaften Lucka
• kleine Gruppen
• individuelle Betreuung
• 7 bzw. 12 Plätze für an Demenz erkrankte Menschen
Gemeinsam statt einsam!

Schrottplatz Kotteritz
Ankauf von:
➡ Schwarz- und Buntmetallen
➡ Papier
➡ Annahme von Pappe (kostenlos) (zu Tageshöchstpreisen, bei größeren Mengen Containerstellung)
04603 Nobitz/Kotteritz, Alwo-Gelände
Tel. 0 34 47/50 41 07 · Fax 50 18 26
Funk 01 72/7 93 52 40
Öffnungszeiten:
Mo-Fr 7.00 bis 16.00 Uhr
Sa 8.00 bis 12.00 Uhr

Taxi und Mietwagen Michael Dunst
TAXI
0 34 47/47 63 69 Tel. 01 71/1 47 96 69

SEIT 1995
A&T ANTIK & TRÖDEL
JENS BÜNGENER
Burgstraße 1 · 04600 Altenburg
Telefon 03447 8995771
Mobil 0173 4809018
E-Mail: info@antik-altenburg.de
Mo.-Fr. 10-16 Uhr, 1. Sa.i.Monat 9-12 Uhr u.n.VB
www.antik-altenburg.de
HAUSHALTSAUFLÖSUNGEN mit ANKAUF
BERÄUMUNG besenrein
UMZÜGE
KLEINTRANSPORTE
KOMPLETTSERVICE
ANKAUF von Antiquitäten, Spielzeug von Antik bis DDR, Orden, Abzeichen, Münzen, Postkarten, Urkunden, Uhren, alles vom Militär, Altgold, Silber, Schmuck, kpl. Sammlungen und Nachlässen u. v. m.

STRADIVARI
PIZZA-HEIM-SERVICE
Pizzafahrer und Telefonistin gesucht!
Robert-Koch-Straße 5 · 04600 Altenburg
Tel. 03447/501050 oder 501060
Fax 03447/501030
www.pizza-stradivari.de

SELTA MED®
KURREISEN & WELLNESS

Der NEUE Katalog „Kurreisen & Wellness 2024“ ist AB SOFORT erhältlich!

>>> SONDERANGEBOTE <<<

TSCHECHIEN • FRANZENSBAD

BIS ZU 120 € GESPART

1 Woche pro Person im DZ ab statt ~~699 €~~ **599 €**

SCB | BELVW3 Busanreise: dienstags	09.01. - 27.02.24		27.02. - 02.04.24	
Zi./ Kur/ Verpfl.	1. Woche	VW	1. Woche	VW
DZ/ WKU/ HP	599 €	489 €	659 €	545 €
EZ/ WKU/ HP	629 €	499 €	699 €	579 €

Weitere Zimmerkategorien und Verpflegungsart buchbar.

Reiseleistungen:
WINTER-KURURLAUB
✓ Bustransfer & Reisebetreuung**
✓ 1 Woche mit Halbpension im KURHOTEL BELVEDERE ***
✓ 10 Anwendungen pro Woche
✓ Örtliche Reiseleitung

SELTA MED BONUS:
- Warme und alkoholfreie Getränke sowie Bier und Wein kostenfrei zum Mittag- und Abendessen
- Kostenfreier Eintritt in das Erlebnisbad „Aquaforum“ (Mo–Fr)
- Kostenfreie oder ermäßigte Teilnahme am Kulturprogramm sowie Live-Musik

TSCHECHIEN • FRANZENSBAD

BIS ZU 150 € GESPART

1 Woche pro Person im DZ-B ab statt ~~869 €~~ **739 €**

SCB | PAWLW3 Busanreise: dienstags	09.01. - 27.02.24		27.02. - 02.04.24	
Zi./ Kur/ Verpfl.	1. Woche	VW	1. Woche	VW
DZ-B/ WPK/ HP	739 €	599 €	799 €	699 €
EZ-B/ WPK/ HP	795 €	669 €	895 €	769 €

Weitere Zimmerkategorien und Verpflegungsart buchbar.

Reiseleistungen:
WINTER-PRÄVENTIONSKUR
✓ Bustransfer & Reisebetreuung**
✓ 1 Woche mit Halbpension im SPA RESORT PAWLIK – AQUAFORUM ****
✓ 14 Anwendungen pro Woche
✓ Kostenfreier Leihbademantel
✓ Örtliche Reiseleitung

SELTA MED BONUS:
- Warme und alkoholfreie Getränke sowie Bier und Wein kostenfrei zum Mittag- und Abendessen
- Täglich kostenfreier Eintritt in das Erlebnisbad „Aquaforum“
- Kostenfreie oder ermäßigte Teilnahme an regelmäßig stattfindenden Live-Musik-Veranstaltungen

POLNISCHE OSTSEE • KOLBERG

TEILWEISE KEIN EZ-ZUSCHLAG

1 Woche pro Person im DZ Balk oder EZ ab **399 €**

SPO | POZNW3 Busanreise: samstags	06.01. - 27.01.24		27.01. - 17.02.24		17.02. - 16.03.24	
Zi./ Kur/ Verpfl.	1. Woche	VW	1. Woche	VW	1. Woche	VW
DZBalk/ WKU/ HP	399 €	275 €	459 €	319 €	489 €	359 €
EZ/ WKU/ HP	399 €	275 €	565 €	419 €	595 €	459 €

Winter-Erholungsaufenthalt, weitere Zimmerkategorie und Verpflegungsart buchbar.

Reiseleistungen:
WINTER-KURURLAUB
✓ Bustransfer & Reisebetreuung**
✓ Begrüßungsgetränk im Café
✓ 1 Woche mit Halbpension im SEAPARK HOTEL WELLNESS & SPA ***
✓ 2 Anwendungen pro Behandlungstag
✓ Hallenbad und Whirlpool
✓ Örtliche Reiseleitung

SELTA MED BONUS:
- Teilweise kein EZ-Zuschlag

POLNISCHES GEBIRGE • BAD FLINSBERG

VP ZUM HP-PREIS

1 Woche pro Person im DZ ab **449 €**

SPR | SUTIW3 Busanreise: freitags	05.01. - 29.03.24	
Zi./ Kur/ Verpfl.	1. Woche	VW
DZ/ WVK/ VP	449 €	319 €
EZ=DZ/ WVK/ VP	489 €	355 €

Weiteres Kurprogramm und Verpflegungsart buchbar.

Reiseleistungen:
WINTERVITALKUR
✓ Bustransfer & Reisebetreuung**
✓ 1 Woche mit Halbpension im HOTEL SUDETIA ***
✓ 1 Anwendung pro Behandlungstag
✓ 1 x Gesichtsmassage oder 1 x Wirbelmassage für die Hände pro Woche
✓ Regelmäßig Wassergymnastik
✓ Hallenbad, Whirlpool und Sauna
✓ Verleih von Nordic Walking-Stöcken, Fahrrädern, Skiern und Skischuhen (saisonabhängig)
✓ Diashow über die Kurgeschichte/ Landeskunde usw. von Bad Flinsberg
✓ Kostenfreier Leihbademantel
✓ Örtliche Reiseleitung

>>> FESTTAGSANGEBOTE LAST MINUTE <<<

TSCHECHIEN • FRANZENSBAD

BIS ZU 146 € GESPART

8 Tage p.P. im DZ ab **699 €**

SCB | SAVOS3	Weihnachten	W & S	Silvester
Busanreise	20.12.23	20.12.23	27.12.23
Busrückreise	27.12.23	02.01.24	03.01.24
Zi./ Kur/ Verpfl.	8 Tage	14 Tage	8 Tage
Anwendungen	10	19	10
DZ/ WKR/ HP	699 €	1.399 €	799 €
EZ/ WKR/ HP	799 €	1.629 €	919 €

Weitere Zimmerkategorien, Verpflegungsart und Termine buchbar.

Reiseleistungen:
LEICHTE KUR RELAX
✓ Bustransfer & Reisebetreuung**
✓ 8/ 14/ 8 Tage mit Halbpension im KURHOTEL SAVOY ****
✓ Festliches Weihnachts- & Silvesterprogramm
✓ Schwimmbad und Sauna
✓ Kostenfreier Leihbademantel
✓ Trinkkur
✓ Örtliche Reiseleitung

POLNISCHE OSTSEE • SWINEMÜNDE

50 €* Festtagsrabatt

8 Tage p.P. im DZ ab **669 €***

SPO | ATOLW3	Weihnachten	W&S	Silvester
Busanreise	21.12.23	21.12.23	28.12.23
Busrückreise	28.12.23	04.01.24	04.01.24
Zi./ Kur/ Verpfl.	8 Tage	15 Tage	8 Tage
DZ/ WEA/ HP	669 €*	1.309 €*	745 €*
EZ/ WEA/ HP	859 €*	1.679 €*	929 €*

Weiteres Kurprogramm, Verpflegungsart und Termine buchbar.

Reiseleistungen:
ERHOLUNGSAUFENTHALT
✓ Bustransfer & Reisebetreuung**
✓ 8/ 15/ 8 Tage mit Halbpension im HOTEL ATOL SPA Komfort
✓ Hallenbad und Whirlpool
✓ Gelegentl. Animationsprogramm
✓ Örtliche Reiseleitung

FESTTAGSPROGRAMM:
- 24.12. festliche Weihnachtsfeier
- 31.12. feierlicher Silvesterball

VW = Verlängerungswoche * Festtagsrabatt bei Buchung bis 03.12.2023 - ist bereits von den angegebenen Preisen abgezogen. ** Zustiegsstellen entnehmen Sie bitte dem Katalog „Winter-Sonderangebote 2023/ 2024“. Alle Preise in EURO und pro Person, zzgl. Treibstoffzuschlag. Druckfehler, Zwischenverkauf, Preisänderungen vorbehalten. Es gelten die aktuellen AGB. Reiseveranstalter: Selta Med GmbH, Gottschaldstr. 1a, 08523 Plauen.

Buchung & Beratung in Ihrem Reisebüro!

Info-Telefon: 03741 - 148527-0 ▪ E-Mail: reservierung@seltamed.de ▪ www.seltamed.de

>>> NEU: Sie erreichen uns jetzt auch per WhatsApp! 01520 8734120 <<<

Oberes Bild: Madleen Krug (2. v. l.), Kita „Nemzer Rasselbande“ und unteres Bild: Annett Heinke (2. v. l.), Kita „Altkirchner Landknöppe“.

„Ein Haus, in dem Kinder forschen“ – Erneutes Zertifikat für zwei Kindergärten

Schmölln. Seit über zehn Jahren forscht das Team des Kindergartens „Nemzer Rasselbande“ aus Nöbdenitz gemeinsam mit den Kindern in allen Bildungsbereichen. Und auch der Kindergarten Altkirchen ist seit 2012, damals noch als „Haus der kleinen Forscher“, zertifiziert. Im Rahmen der Häuser, in denen Kinder forschen und experimentieren, erkunden sie dabei spielerisch mit ihren Erzieherinnen ihre Umwelt. Alle Lernangebote werden dokumentiert und aller zwei Jahre per Zertifizierungsverfahren an die Stiftung „Kinder forschen“ weitergeleitet. Nach Prüfung durch die Fachjury erhält der Kindergarten im Erfolgsfall die begehrte Plakette verliehen und darf den Titel „Haus, in dem Kinder forschen“ für zwei weitere Jahre tragen.

Die „Nemzer Rasselbande“ wurde nun bereits zum sechsten Mal zertifiziert, der Kindergarten in Altkirchen zum fünften Mal. Im feierlichen Rahmen bekamen sie hier–zu im Oktober ihr Zertifikat überreicht. Insgesamt gibt es in Schmölln vier Kindergärten, die das Zertifikat „Haus, in dem Kinder forschen“ tragen. Das sind neben Altkirchen und Nöbdenitz noch der Integrative Kindergarten „Kastanienhof“ und der Kindergarten „Am Finkenweg“.

Stadtverwaltung Schmölln

Fotos (2): STIFT_Jürgen Scherre

Verlegung von Stolpersteinen Nr. 57 bis 61 in der Altenburger Innenstadt

Altenburg. Im Rahmen des Gedenkens zur Pogromnacht wurden am Donnerstag, dem 9. November 2023, am Wohnhaus Kirchberg 2 fünf sogenannte „Stolpersteine“ in Erinnerung an die hier ehemals wohnhafte jüdische Familie Kornmehl verlegt. Ein Teil der Familienmitglieder wurde zu Pogromopfern. Die Familie kam 1907 nach Altenburg und eröffnete eine Zigarrenfabrik im ehemaligen Gasthaus „Schwarzer Bär“ in der Johannisstraße 5/6. Dies erfuhren die Anwesenden der Gedenkveranstaltung von Christian Repkewitz, der zum Leben und Schicksal der Familie sprach. **Anja Bierende**

Foto: Anja Bierende

Gedenken an Pogromnacht – Die Opfer sind nicht vergessen

Altenburg. Mehr als 130 Menschen, darunter auch mehrere Bürgermeister des Altenburger Landes, versammelten sich am vergangenen Donnerstag zum Pogromgedenken in der Pauritzer Straße – deutlich mehr als in den Vorjahren. Dort, wo sich früher ein jüdischer Betsaal befand, beklagte Altenburgs Oberbürgermeister André Neumann, dass Jüdinnen und Juden in diesen Tagen auch in Deutschland wieder verstärkt unter Antisemitismus zu leiden hätten. Er rief die Altenburger Ereignisse vom November 1938 in Erinnerung, die die Folge einer von den Nazis organisierten Kampagne waren und verlas Auszüge aus erschütternden Dokumenten von Zeitzeugen. Das Stadtoberhaupt appellierte an die Zuhörer, im Alltag für die demokratischen Grundwerte einzustehen und die Demokratie beherzt zu verteidigen. „Dazu gehört auch, nicht schweigend hinter der Gardine auf die Straße zu schauen, wenn nationalistische, rassistische oder antisemitische Parolen gerufen, Minderheiten diskriminiert oder offen gegen die freiheitlich demokratische Grundordnung mobil gemacht wird“, so das Stadtoberhaupt.

Nach den Redebeiträgen des Beigeordneten des Landkreises, Matthias Bergmann, und der Superintendentin Annette von Biela, als Vertreterin des ökumenischen Arbeitskreises, erinnerte Christian Repkewitz daran, dass die Gedenktafel, die an den jüdischen Betsaal erinnert, auf den Tag genau vor 25 Jahren eingeweiht wurde; er verlas zudem alle 83 Namen der 1938 von antisemitischen Aktionen betroffenen Jüdinnen und Juden des Altenburger Landes. Die würdige Veranstaltung wurde musikalisch vom Altenburger Posaunenchor begleitet und endete mit Kranzniederlegungen an der Gedenktafel. Begonnen hatte die dreiteilige Veranstaltung am frühen Nachmittag mit einleitenden Worten zu dem noch bis zum 16. November 2023 auf dem Markt gezeigten Projekt „Pictures of the Human Rights“, das sich mit dem 75. Jahrestag der Allgemeinen Erklärung der Menschenrechte befasst. **Stadt Altenburg**

FLEISCHEREI ZSCHAMMER

- Alles für Ihre FESTLICHKEITEN
- Partyservice von Di-Sa

(z. B. kalte und warme Platten, Mutzbraten, Spanferkel, Käseplatten, Kasslerfleisch) u. v. a. m.

Wir nehmen gern jetzt schon Ihre Bestellungen für den Weihnachtsbraten entgegen.

– Alles von Kaninchen, Wild und Geflügel –
– Aber auch gefrostet zum günstigen Preis –

Öffnungszeiten:
Mo geschl. · Di-Mi 8.00-18.00 Uhr · Do-Fr 8.00-18.30 Uhr · Sa 8.00-11.00 Uhr
Am 23.12.2023 ist bis 14.00 Uhr geöffnet.
Vom 27.12.2023 bis 1.1.2024 bleibt unser Geschäft geschlossen.

Gewerbegebiet Oberlödla · Lödlaer Chaussee 10 a
04617 Oberlödla · Tel. 0 34 47/83 00 46
E-Mail fleischereizschammer@t-online.de

Wochenmärkte auf der westlichen Marktseite

Altenburg. Die Durchführung des Altenburger Weihnachtsmarktes führt zur Verlagerung der Wochenmärkte. Ab dem 27. November 2023 findet der Wochenmarkt mittwochs, in der Zeit von 8.00 bis 17.00 Uhr, auf der westlichen Markthälfte statt (29. November 2023 sowie 6., 13., und 20. Dezember 2023). Dasselbe gilt für die Frischemärkte an den Samstagen, sie finden jeweils in der Zeit von 8.00 bis 12.00 Uhr statt (2., 9. und 16. Dezember 2023). Am Samstag, 25. November, und am Samstag, 23. Dezember 2023, findet kein Frischemarkt statt! Im neuen Jahr findet der erste Wochenmarkt am Mittwoch, 10. Januar 2024, und der erste Frischemarkt am Samstag, 13. Januar 2024, statt.

Stadtverwaltung Altenburg

Weihnachtsmarkt in der „Alten Mälzerei“

Treben. Oder besser gesagt: Wieder alle Jahre! Wir freuen uns auf einen schönen 1. Advent 2023 mit Ihnen und laden Sie herzlich ein, sich von uns in vertrauter, gemütlicher Art und Weise in die Weihnachtszeit einstimmen zu lassen. Wie immer wird der Feuerwehrverein Treben den Weihnachtsbaum setzen und Deftiges vom Grill samt passender Getränke anbieten. Im Gewölbe werden Sie wieder einen kleinen, bunten Markt finden und in der Kaffeestube des Rittergutsvereines ein gemütliches Plätzchen bei Kaffee und weihnachtlichem Gebäck. Wie gewohnt beginnt 16.00 Uhr das Weihnachtsmärchen unterm Dach. Diesmal spielen wir „Frau Holle", Vielleicht ist dies ja ganz hilfreich, um ein wenig winterliche Stimmung herbeizuzaubern. Allerdings gibt es eine kleine Veränderung: Weil der Saal ja immer sehr gut gefüllt ist und die Kinderstimmen der Schauspieler nur schwer durchdringen können, wollen wir diesmal Headsets nutzen. Da diese natürlich auch Kosten verursachen, haben wir uns entschlossen, einen kleinen Eintritt zu verlangen. Wir hoffen, das tut der Freude keinen Abbruch, sondern macht das Theater-Erlebnis besser. Karten erhalten Sie vor der Vorstellung, ab 15.00 Uhr im Saal, aber auch im Vorverkauf über die Gemeindeverwaltung – Verwaltung Pleißenaue: Frau Großmann, Telefon 034343/7030; E-Mail info@vg-pleissenaue.de oder über www.rittergut-treben.de/tickets

Rittergutsverein und Feuerwehrverein Treben e. V.

Unsere Apotheken bleiben am 29. November, ab Mittag, geschlossen.

Wir protestieren für Sie!

- Gegen anhaltende Lieferengpässe von lebensnotwendigen Medikamenten
- Für ein Minimum an Wertschätzung und Anerkennung unserer Arbeit durch die Politik
- Für Ihre ortsnahe Notfallversorgung an Feiertagen und in den Nächten
- Für die spezialisierte und individuelle Versorgung Ihrer Kinder
- Für die Sicherung der Arbeitplätze unserer Mitarbeiter und Mitarbeiterinnen

Die Apotheken des Landkreises Altenburger Land

TEIL-
RÄUMUNGS VERKAUF!
WIR SCHAFFEN PLATZ FÜR DIE NEUEN MODELLE 2024!
„Sparen Sie viel Geld!"
BIS ZU 70% RABATT 1)
AUF VIELE AUSSTELLUNGSSTÜCKE
DAS ALLES MUSS RAUS:
Polstermöbel, Sofas, Sessel, Tische, Stühle, Wohnwände, Couchtische, Polsterbetten, Boxspringbetten, Schlafzimmer, u. v. m.
...außerdem BIS ZU 30% RABATT 2) AUF NEUBESTELLUNGEN
...und 2500 € 3) KÜCHEN PLANUNGS-PRÄMIE
0% SONDER-FINANZIERUNG 4) MIT BIS ZU 24 MONATEN LAUFZEIT
WENN WEG DANN WEG!
AM 02. DEZEMBER IST „Langer Samstag!"
MEHR ZEIT ZUM SCHNÄPPCHEN MACHEN! BIS 16 UHR GEÖFFNET!
MIT SHOWKOCH FRANK NIEDERSTRASSER.
MÖBEL VOIGT 115 JAHRE EINRICHTEN WOHNEN – SCHLAFEN – KÜCHEN
Möbel Voigt GmbH & Co. KG
Gewerbegebiet Eula-West 13 I 04552 Borna
Tel. 03433 205580
Öffnungszeiten:
Mo – Fr. 9.30 – 18.30 Uhr,
Sa. 9 – 14 Uhr
www.moebel-voigt.de
Scannen & sparen!
VIELE ANGEBOTE GIBT´S AUCH ONLINE!
1) Nicht mit anderen Aktionen kombinierbar. 2) Gilt nur bei Neuaufträgen. Nicht mit anderen Aktionen kombinierbar. 3) Beim Kauf einer Planungsküche mit 5 Elektrogeräten. Bei Werbeware bereits abgezogen! 4) Bis zu 24 Monate zu 0,0% Zinsen flexibel finanzieren bei 30 % Anzahlung. Längere Laufzeiten bis zu 60 Monaten mit Basiszinssatz 4,9% möglich - auch ohne Anzahlung. Partnerbank ist die TARGOBANK AG, Kasernenstr. 10, 40213 Düsseldorf. Gültig bis 31.12.2023

Altenburger Weihnachtsmarkt dieses Jahr erstmals bis 29. Dezember – Glühweinduft und Lichterglanz

Altenburg. Die Vorfreude wächst, am Freitag, 1. Dezember 2023, wird es so weit sein. Gegen 17.45 Uhr eröffnet der Weihnachtsmann in Altenburg den Weihnachtsmarkt 2023. Mit welchem Überraschungsmobil er in diesem Jahr kommt, wird selbstverständlich nicht verraten. Vieles wird neu sein, einiges so wie vertraut. Die Planen an den Bauzäunen außen um den Weihnachtsmarkt herum wurden neugestaltet und angeschafft. Die Weihnachtskrippe beherbergt keine lebenden Tiere sondern zeigt eine wunderschön gestaltete Szene mit Figuren aus der biblischen Weihnachtsgeschichte, die von den fleißigen und kreativen Mitarbeitern aus der Holzwerkstatt des Diakoniezentrums Horizonte Altenburg angefertigt wurden. Ein besonderes Vorhaben ist die Aktion „Weihnachtshütte wechsel Dich! – Kreatives, Schönes, Nützliches“. Hier wird es zu wechselnden Angeboten ganz unterschiedlicher Anbieter kommen (die Pressestelle berichtete). Die Belegung ist an der Hütte selbst sowie auf der Website der Stadt Altenburg abrufbar. Wieder dabei ist die „Erlebe was geht gGmbH“ mit ihrem „WeiWiWuLA – WeihnachtsWinterWunderland“ in der Moritzstraße 6. An allen Tagen können hier gegen ein kleines Materialentgelt offene Mal- und Bastelangebote für Kinder und Erwachsene in Anspruch genommen werden. Die Öffnungszeiten des mobilen Toilettenwagens hinter der Bühne wurden erweitert (siehe Aushang am Toilettenwagen). Darüber hinaus steht ganztags die öffentliche Toilette hinter dem Rathaus (Zugang über den Kornmarkt) zur Verfügung. Für Ordnung und Sicherheit sorgen für regelmäßige Zwischenreinigungen der Abfallbehältnisse sowie tagsüber und an den Abenden Security-Kräfte. Selbstverständlich gibt es die stimmungsvoll beleuchtete große Tanne vor dem Rathaus, die am Freitag, dem 17. November 2023, aufgebaut wurde und in diesem Jahr aus dem Ortsteil Zschernitzsch stammt. Die stattliche Nordmanntanne ist etwa elf Meter hoch. Das Schmücken der Lichtmasten mit kleinen Tannenbäumen erfolgt in diesem Jahr nur auf dem Hauptmarkt bis zur Brüderkirche und in der Moritzstraße bis Ecke Kornmarkt. Dafür werden die Weihnachtsbäume, die auf dem Kornmarkt und an der Mühlpforte aufgestellt werden, in diesem Jahr auch beleuchtet sein. Ebenso gibt es natürlich den großen bequemen Stuhl für den betagten Weihnachtsmann, der täglich um 16.00 Uhr vorbeischaut, die kleine Eisenbahn, die ratternd ihre Runden durch den Märchenwald dreht, die Weihnachtsmarktbühne mit vielfältigen Programmen von Donnerstag bis Sonntag und die beliebte Glühweinparty mit „DJ Steve Win“ jeweils am Freitagabend. Der beliebte Wunschbriefkasten an der Bühne steht auch dieses Jahr für Briefe an den Weihnachtsmann bereit. Wer dort rechtzeitig bis zum 20. Dezember seinen Wunschzettel hineinlegt (mit der eigenen Adresse versehen), bekommt garantiert eine Antwort.

Die Öffnungszeiten wurden nach den guten Erfahrungen von 2022 weitestgehend belassen. So öffnen die Imbiss- und Glühweinhändler wieder an allen Tagen länger als die Anbieter von Weihnachtsdekorationen, Kerzen und Ähnlichem. Und auch am 23. Dezember kann man noch spät abends Glühwein & Co zu musikalischen Klängen genießen. Erstmals wird der Weihnachtsmarkt auch am zweiten Weihnachtsfeiertag und nach dem Weihnachtsfest bis zum 29. Dezember 2023 geöffnet, verständlicherweise ohne die Anbieter von Weihnachtssortimenten, jedoch wird die Kindereisenbahn weiterhin ihre Runden drehen. Die Imbiss- und Glühweinhändler erwarten viele Besucher und sind genauso wie die Stadt Altenburg gespannt, wie diese Neuerung angenommen wird. Den Abschluss bildet die wirklich letzte Glühweinparty des Jahres 2023, am 29. Dezember 2023, ab 18.30 Uhr! Die Stadtverwaltung hat die Werbemaßnahmen erweitert, um verstärkt viele Besucher aus dem Umland auf den Altenburger Weihnachtsmarkt zu locken. So werden z. B. in den nächsten Tagen tausende Flyer überregional verteilt. Auf allen Werbemitteln führt ein QR-Code direkt zu den Informationen rund um den Altenburger Weihnachtsmarkt.

Die Stadt Altenburg, die Weihnachtsmarkt- und Innenstadthändler freuen sich auf eine schöne Vorweihnachtszeit und zahlreiche Besucher auf dem Altenburger Weihnachtsmarkt 2023.

Stadtverwaltung Altenburg

Grafik: Stadtverwaltung Altenburg

Wir bieten Betreutes Wohnen PLUS
inkl. Unterkunft / Verpflegung / Betreuung / Notruf / Wäscheservice

ab **999 Euro**
Rundum - Sorglos - Paket

Golf MOVE
z.B. 1,0 l TSI OPF 81 kW (110 PS), 6-Gang

Kraftstoffverbrauch nach WLTP in l/100 km: langsam 7,1; mittel 5,3; schnell 4,7; sehr schnell 5,5; kombiniert 5,4; CO_2-Emissionen in g/km: 123

Digital Cockpit Pro, mehrfarbig, Einparkhilfe vorn und hinten, Müdigkeitserkennung, DAB+, Climatronic, Ambientebeleuchtung 30-farbig, Komfortsitze vorn u.v.m.

mtl. für nur **197,- €**[1]
inkl. Wartung & Inspektion
OHNE SONDERZAHLUNG

T-Roc MOVE
z.B. 1,0 l TSI OPF 81 kW (110 PS), 6-Gang

Kraftstoffverbrauch nach WLTP in l/100 km: langsam 7,3; mittel 5,6; schnell 5,1; sehr schnell 6,2; kombiniert 5,9; CO_2-Emissionen in g/km: 134.

Digital Cockpit, mehrfarbig, Einparkhilfe, Müdigkeitserkennung, DAB+, Climatronic, Ambientebeleuchtung weiß, Komfortsitze vorn, Leichtmetallräder u.v.m.

mtl. für nur **210,- €**[2]
inkl. Wartung & Inspektion
OHNE SONDERZAHLUNG

1) Sonderzahlung: 0,- €; Laufzeit: 48 Monate; Fahrleistung: 10.000 km/Jahr; inkl. Auslieferungskosten i.H.v. 710,- €; zzgl. Zulassungskosten. 2) Sonderzahlung: 0,- €; Laufzeit: 48 Monate; Fahrleistung: 10.000 km/Jahr; inkl. Auslieferungskosten i.H.v. 805,- €; zzgl. Zulassungskosten. Angebote der Volkswagen Leasing GmbH, Gifhorner Str. 57, 38112 Braunschweig, für die wir als ungebundener Vermittler gemeinsam mit dem Kunden die für den Abschluss des Leasingvertrags nötigen Vertragsunterlagen zusammenstellen. Nach unseren Leasingbedingungen besteht die Verpflichtung für das Fahrzeug eine Vollkaskoversicherung abzuschließen. Das Angebot gilt für Privatkunden. Bonität vorausgesetzt. Irrtümer, Änderungen und Zwischenkauf vorbehalten. Angebot gültig bis 31.12.2023.

Autohaus HUSTER
Autohaus Joachim Huster GmbH
Zwickau · Leipziger Str. 250 · Tel. 03 75 /3 53 66-0
Meerane · Guteborner Allee 6 · Tel. 03 76 4 / 1800-0
www.huster.de

Wasser - und Bodenanalysen

Schmölln. Am Dienstag, dem 28. November 2023, bietet die Arbeitsgruppe für Umwelttoxikologie (AfU e. V.) Mittweida die Möglichkeit, in der Zeit von 11.00 bis 12.00 Uhr, in Schmölln, in der Volkshochschule, Karl-Liebknecht-Straße 2-4 Wasser- und Bodenproben untersuchen zu lassen. Gegen einen Unkostenbeitrag kann das Wasser sofort auf den pH-Wert und die Nitratkonzentration untersucht werden. Dazu sollten Sie frisch abgefülltes Wasser (circa ein Liter) in einer Kunststoff-Mineralwasserflasche mitbringen. Auf Wunsch kann die Probe auch auf verschiedene Einzelparameter, unter anderem Schwermetalle, oder auf Brauchwasser- bzw. Trinkwasserqualität überprüft werden. Weiterhin werden auch Bodenproben für eine Nährstoffbedarfsermittlung entgegengenommen. Hierzu ist es notwendig, an mehreren Stellen des Gartens Boden auszuheben, sodass insgesamt circa 500 Gramm der Mischprobe für die Untersuchung zur Verfügung stehen. **AfU e. V. Mittweida**

„Kaiserin Stasi die Erste“ in Kosma zu Gast

Altenburg-Kosma. Am Mittwoch, dem 15. November 2023, erlebten die Gäste im voll besetzten Saal des Gasthofes, live die „autoritäre Eroberung“ des Altenburger Landes zum 10-jährigen Thronjubiläum der maskulinen Stalin-Sissi-Mischung Lisa Eckhart. Die Wahlleipzigerin, eigentlich Lisa Lasselsberger, stammt ursprünglich aus Österreich und ist als Kabarettistin, Autorin und Poetry-Slammerin und durch ihre Auftritte im Fernsehen u. a. bei Dieter Nuhr bekannt. Den sie übrigens an diesem Abend ordentlich auf die „grüne“ Schippe nahm.

Während ihres professionellen Auftrittes durchstreifte sie „ossimiliert“ und fast manisch die westliche Ideologielandschaft, mit brennenden Mülltonnen, wie in Connewitz, erwehrte sich mancher Kriege, Attentate, Volksaufstände und Krisen in aller Welt, um dann gemeinsam mit Angela an der Wir-schaffen-das-Front zu kämpfen.

Selbst vor ihrer eigenen Familie, mit den veralteten Regeln des Mutter-Daseins und einem ungeimpften, arbeitslosen Tunichtgut, als Mann, mit Viagra-Labor im Keller, fand sie die passende Interpretation der Lage.

Den Auftrag von Karl Marx: „Das ostdeutsche Volk zu befreien und aus der Knechtschaft direkt in die Diktatur zu führen“, nahm sie sehr ernst, obwohl ihr der regionale Dialekt und die permanente Denkschwäche in manchen ostdeutschen Gebieten, gerade bei der Erstürmung des Reichstags, schwer zu schaffen machten.

Mit Wortgewandtheit, Bühnenpräsenz und Körpersprache agierte sie kampfeslustig, in einem hautfarbenen Body-Outfit, mit Sonnenkrone und Reifrockgestell oder einem weißen Overall bzw. Mantel, in provozierender Extravaganz, Eleganz und mannesgleicher Härte und entlockte den Zuhörern nach jeder Pointe ein lautes Lachen und zwang letztlich diese unbedingt zum gehorsamen Mitdenken. An diesem Abend musste die Stasi-Kaiserin vorerst abdanken, aber an der Knusperflockenfront, an der sie weiter unterwegs sein wird, ist sie mit Sicherheit ein/e gesehene/r Diktator:innen. Nächstes Jahr gern wieder … **Silke Konzag**

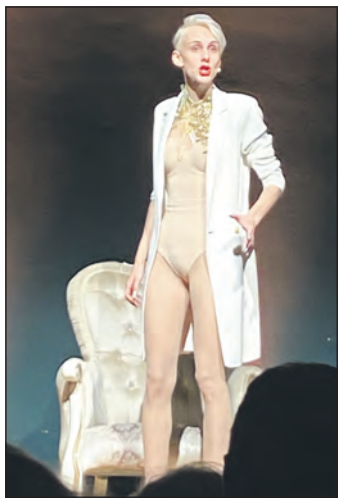

Lisa Eckhart als „Kaiserin Stasi die Erste“ ***Foto: sk***

Berichtigung

Altenburg. Aufgrund eines Übermittlungsfehlers wurde in unserem Bericht über die Igelhilfe in der KURIER-Ausgabe vom 18. November 2023, Seite 5, eine falsche Telefonnummer angegeben. Richtig muss sie lauten: 03447/833483. **Die Redaktion**

Altenburger Hallenbad

Altenburg. Das Hallenbad hat ab dem 25. November 2023 aus betrieblichen Gründen an den Wochenenden bis auf Weiteres wie folgt geöffnet: sonnabends, von 6.00 bis 8.00 Uhr und Gesundheitskurse bis 14.00 Uhr, sowie sonntags, von 8.00 bis 13.00 Uhr.

Ewa Altenburg

Der KURIER-Verlag lädt ein.

INFORMATIONSVERANSTALTUNG ZUM THEMA:

Informationskrieg und die Fälschungssprache der Medien

mit anschließender offener Fragerunde

Am Mittwoch, 29. November 2023, Kulturgasthof Kosma

Beginn: 19.00 Uhr • Einlass: ab 18.00 Uhr
Eintritt: 25,- Euro (keine Abendkasse)

Gastredner: Dr. Hans-Georg Maaßen
Moderator: Dr. Harald Frank

Anmeldung bitte unter: apopelka@kurier-altenburg.de
Telefon 03447 894622
Vorkasse • Verwendungszweck: Kurier 100100
Vor- und Zuname oder Firma
Konto DE43 8306 5408 0001 6700 00
VR-Bank Altenburger Land

Anmeldeschluss 27.11.2023

Nach dem Geldeingang erhält jeder eine Bestätigung per E-Mail. Diese gilt als Eintrittskarte.

Eintrittskarten sind auch im Kurier Verlag in der Frauengasse 28 in Altenburg erhältlich.

Dresdner Kapellknaben begeisterten mit Konzert die Kirchgemeinde

Pfarrer Konrad Köst (l.), selbst einst Knabenchor-Mitglied, begrüßte vor Beginn des Konzertes die Dresdner Kapellknaben und ihren Domkapellmeister Christian Bonath sowie das zahlreiche Publikum in der Altenburger Pfarrkirche. ***Foto: Anja Bierende***

Altenburg. Mit dem geistlichen Konzert „Also hat Gott die Welt geliebt“ präsentierten sich die Jungen des katholischen Internatschores am Sonntag, dem 19. November 2023, dem Altenburger Publikum in der voll besetzten Katholischen Pfarrkirche „Erscheinung des Herrn“. Unter der musikalischen Leitung von Domkapellmeister Christian Bonath war das Konzertprogramm ganz in der langjährigen Tradition des Knabenchores mit einem großen Repertoire an kirchlicher Musik gestaltet. Begleitet wurden die Kapellknaben von André Klatte (Regionalkantor für die Region Zwickau) an der Jehmlich-Orgel. Das Ensemble, einst als Chor des Dresdner Hofes vor über 300 Jahren gegründet, verkündete mit Freude die Worte Gottes und der „Frohen Botschaft“. Zu hören waren unter anderem Werke von Heinrich Schütz, Felix Mendelssohn-Bartholdy, Max Reger und Johann Sebastian Bach. Das Bistum Dresden-Meißen ist Träger und größter Förderer des Knabenchores. Neben Konzerten und musikalischen Gastauftritten, wie an der Semperoper und Staatsoperette Dresden, ist die musikalische Begleitung des sonntäglichen 10.30-Uhr-Gottesdienstes in der Kathedrale, besser bekannt als die imposante barocke Dresdner Hofkirche, die Hauptaufgabe der Dresdner Kapellknaben. Deren liturgische (Auftritts-)Gewänder tragen die Farben Rot-Weiß für die Stimmlagen Sopran und Alt (vor dem Stimmbruch der Jungen) sowie die Farben Schwarz-Weiß für die Stimmlagen Tenor und Bass (nach dem Stimmbruch der Jungen). 2014 wurde der Chor durch die Deutsche UNESCO-Kommission in das bundesweite Verzeichnis des Immateriellen Kulturerbes aufgenommen und ist so kultureller Botschafter der Europäischen Union. **Anja Bierende**

Ostthüringer Partygänger tanzten durch Herbstnächte

Geraer Arcaden wurden für eine Nacht zur Tanzfläche. ***Foto: Anja Bierende***

Gera/Altenburg. Nicht nur im Altenburger Land schwangen die Narren am Samstag, dem 11. November 2023, das Tanzbein bis in den Morgen. Auch in der Region zog es die Partygänger hinaus zum Tanz(en) – in der Otto-Dix-Stadt allerdings ins Einkaufscenter, in die „Arcaden Gera“. Diese verwandelten sich zu später Stunde in einen nicht gewöhnlichen Partyort für gemeinsam feiernde Nachtschwärmer.

Das Partyvolk tanzte sich zu Disco-, Elektro-, House-, Rock- und Pop-Rhythmen sowie zu Black- und R'n'B-Musik bei „10 Jahre – Arcaden Tanzt!“ die Seele aus dem Leib. Die sehr gut besuchte Veranstaltung war zugleich die große Jubiläumsparty der „Arcaden Gera“. Zu deren „25. Geburtstag“ gab es tags zuvor bei „Tanzt mit uns!“ einen Tanzworkshop mit „Meet & Greet“ sowie einer Autogrammstunde mit Joachim Llambi und Renata Lusin.

Kräftig gefeiert wurde auch am vergangenen Sonnabend, dem 18. November 2023, in der Skatstadt. Zur „größten Ü30-Party XXL der Region“ vergnügte sich ebenfalls das tanzende Partyvolk bis in die frühen Morgenstunden im Goldenen Pflug der Stadt.

Anja Bierende

Retoure nach China – Wenn Billigmode teuer wird

Erfurt. Schuhe und Kleidung zu unschlagbar günstigen Preisen: Mit auffallend günstigen Angeboten drängen Online-Händler aus Asien auf den deutschen Markt. Bei einigen Anbietern kommt die Ware direkt aus China – und muss im Falle einer Rücksendung auch dorthin zurückgeschickt werden. Die Portokosten für die Rücksendung übersteigen dann oft den eigentlichen Warenwert, warnt die Verbraucherzentrale Thüringen.

Die Online-Shops sind professionell aufgemacht, sie tragen einen deutschsprachigen Namen und ihre Internetadressen haben oft eine „.de“-Länderkennung. Ein Blick in das Impressum zeigt häufig einen Firmensitz in den Niederlanden. Das böse Erwachen kommt erst, wenn die Verbraucher von ihrem Widerrufsrecht Gebrauch machen wollen und sich plötzlich mit einem Kundenservice in China auseinandersetzen müssen. „Die Käufer werden aufgefordert, die Artikel auf eigene Kosten nach China zurückzusenden. Die chinesischen Kontaktadressen sind entweder tief in den Rückgabe- und Erstattungsbedingungen versteckt oder werden sogar erst während des Rückgabeprozesses bekannt gegeben“, berichtet Ralf Reichertz, Referatsleiter Verbraucherrecht bei der Verbraucherzentrale Thüringen. Auch von den damit verbundenen hohen Kosten wie Porto und Zollgebühren erfahren die Kunden meist erst im Zuge der Rückabwicklung. Auf den Käuferschutz bekannter Zahlungsdienstleister können Verbraucher und Verbraucherinnen hier nicht vertrauen, um ihr Geld zurückzubekommen. „Um eine Rückerstattung von Paypal zu erhalten oder gegen eine Rechnung von Klarna vorzugehen, muss ich in der Regel erst die Ware zurücksenden. Aber das hieße, zunächst 50 Euro fürs Porto zahlen, um dann 30 Euro gutgeschrieben zu bekommen“, so Ralf Reichertz. Jahrelang lautete der Ratschlag der Verbraucherzentralen, erst einen Blick ins Impressum von Online-Shops zu werfen und nur dann zu bestellen, wenn dort eine vertrauenswürdige Adresse in Europa steht. Doch das allein nützt nun nichts mehr, sagt Ralf Reichertz. Er rät: „Bei Shops, die man nicht kennt, sollte man auch das Kleingedruckte zu Rücksendungen im Detail lesen. Sind keine konkreten Informationen zu den Rückgabebedingungen zu finden, dann sollten Sie besser von einer Bestellung absehen.“ **Verbraucherzentrale Thüringen e. V.**

MEIN FISCHER, MEIN ALTENBURG!

Junge Energie trifft wertvolle Erfahrung

Seit 1991 begeistert "MEIN FISCHER" in Altenburg mit exklusiver Mode und erstklassigem Service. Das Team sorgt nun für frischen Wind und eine noch angenehmere Einkaufserfahrung.

Neuzugang Maria Limbäcker beeindruckt trotz kurzer Zeit im Team mit aufgeschlossenem Wesen und schneller Auffassungsgabe.

Anke Reckenbeil verstärkt das Modehaus seit 31 Jahren, unentbehrlich durch langjährige

Erfahrung und Zuverlässigkeit, nicht nur für das Team, sondern auch für die Gäste bei der Auswahl individueller Outfits. Treibende Kraft hinter dem harmonischen Team ist Sandra Schneider, bekannt für die Vereinigung von Teamgeist und Effizienz.

Sichern Sie sich Ihren Platz am:

AM 02.12.2023
UM 14 UHR

Sporenstraße 1, 04600 Altenburg

© MEIN FISCHER GmbH & Co. KG

Das "MEIN FISCHER" Modehaus lädt alle Gäste und Modebegeisterten herzlich zu einem besonderen Weihnachts-Event am 2. Dezember um 14 Uhr ein. Genießen Sie eine atemberaubende Modenschau, entdecken Sie inspirierende Looks und erleben Sie die festliche Atmosphäre mit köstlichem Glühwein, welcher die Weihnachtsstimmung perfekt abrundet.

Das Altenburger-Team freut sich auf Ihren Besuch!

FORD PUMA TITANIUM

Ford Navigationssystem inkl. Ford SYNC 3 mit AppLink und 8"-Touchscreen, Verkehrsschild-Erkennungssystem, Klimaanlage, LED Scheinwerfer u.w.m.

48 monatliche Leasingraten von
€ 199,-[1,2]

Anschaffungspreis (inkl. Überführungskosten)	24.588,40 €
Leasing-Sonderzahlung	3.000,- €
Nettodarlehensbetrag	24.588,40 €
Laufzeit	48 Monate
Gesamtlaufleistung	40.000 km
Sollzinssatz p. a. (fest)	0,99 %
Effektiver Jahreszins	0,99 %
Voraussichtlicher Gesamtbetrag[3]	12.552,- €
Finanzleasingrate	199,- €

Verbrauchswerte nach WLTP**: Puma: Kraftstoffverbrauch (kombiniert): 6,0 l/100 km; innerstädtisch (langsam): 6,8 l/100 km; Stadtrand (mittel): 5,3 l/100 km; Landstraße (schnell): 5,1 l/100 km; Autobahn (sehr schnell): 6,8 l/100 km; CO_2-Emissionen (kombiniert): 135 g/km

Autohaus BÜRGER
04626 Schmölln · Am Kemnitzgrund 9 · Tel. 03 44 91/2 64 06 oder 8 11 06

AutoFORUM
04603 Windischleuba bei Altenburg · Fünfminutenweg-Süd 4 (Filialbetrieb)
Tel. 0 34 47/85 25-0 · Fax 85 25-20

Beispielfoto eines Fahrzeuges der Baureihe. Die Ausstattungsmerkmale des abgebildeten Fahrzeuges sind nicht Bestandteil des Angebotes. ** Seit dem 1. September 2018 hat das WLTP den neuen europäischen Fahrzyklus (NEFZ), das bisherige Prüfverfahren (WLTP), ersetzt. Wegen der realistischeren Prüfbedingungen sind die nach dem WLTP gemessenen Kraftstoffverbrauchs- und CO_2-Emissionswerte in vielen Fällen höher als die nach dem NEFZ gemessenen. Die angegebenen Werte dieses Fahrzeugtyps wurden anhand des neuen WLTP-Testzyklus ermittelt. [1]Ein km-Leasing-Angebot für Privatkunden der Ford Bank GmbH. Das Angebot gilt für noch nicht zugelassene, berechtigte Ford Neufahrzeuge und stellt das repräsentative Beispiel nach § 17 Preisangabenverordnung dar. Ist der Leasingnehmer Verbraucher, besteht nach Vertragsschluss ein Widerrufsrecht. [2]Gilt für Privatkunden. Gilt für einen Ford Puma Titanium 1,0-l-EcoBoost-Hybrid (MHEV) 92 kW (125 PS), 6-Gang-Schaltgetriebe, Start-Stopp-System, Euro 6d-ISC-FCM. [3]Summe aus Leasing-Sonderzahlung und mtl. Leasingraten. Zzgl. bei Vertragsablauf ggf. Mehr- oder Minderkilometer sowie ggf. Ausgleichsbeträge für etwaigen übermäßigen Fzg.-Verschleiß; Mehrkilometer 0,061 €/km, Minderkilometer 0,037 €/km (5.000 Mehr- oder Minderkilometer bleiben berechnungsfrei).

Großes Bürger-Interesse an der 27. Stadtratssitzung

Foto: Peter A. Schubert

Altenburg. Mit einem solchen Besucheransturm hatte man im Altenburger Rathaus nicht gerechnet. Am Donnerstag letzte Woche (16.11.) traf sich der Stadtrat zu seiner 27. Sitzung. Noch bis kurz vor Sitzungsbeginn wurden zusätzliche Stühle in den großen Ratssaal gebracht, um möglichst allen Gästen einen Sitzplatz anbieten zu können. Über 30 Besucher, zumeist aus den Altenburger Ortsteilen Kosma und Kürbitz, waren dem Aufruf der CDU-Fraktion zur „öffentlichen Aussprache“ zum Thema Photovoltaikanlagen (PVA) auf Ackerflächen gefolgt.

Die Punkte Ö1 bis Ö5 der Tagesordnung wurden zügig abgearbeitet und bei Ö6 gab es nur eine Anfrage zum Verkehrskonzept. (Einsehbar unter www.stadt-altenburg.de im Bürger- und Ratsinformationssystem)

Ab Ö7 wurde es spannend. Jetzt ging es auch oder sagen wir besser in der Hauptsache um PVA. Ein Blick auf die Größe der avisierten Freiflächen-Photovoltaikanlagen (Anumar GmbH: 58 Hektar in Kürbitz und Q Energy Europe GmbH: 45 Hektar in Stünzhain und 17 Hektar in Modelwitz) zeigt, dass hier ein Ackerlandverlust von 120 Hektar im Raum steht. (Im Kurier vom 23.09.23 und 30.09.23 haben wir bereits ausführlich darüber berichtet.)

In allen Wortmeldungen und Redebeiträgen der Fraktionen wurde herausgestellt, dass der Altenburger Stadtrat einer Ackervernichtung nicht zustimmen werde. OB André Neumann (CDU) erklärte: „Wir kennen den Wert unserer Ackerböden“ und richtete dann das Wort direkt an die Besucher, indem er sagte: „Sie werden heute glücklich nach Hause fahren, wir machen das für sie heute hier“ und fügte an, dass bisher kein Bauantrag vorliegen würde, weder für Kürbitz noch für Stünzhain und Modelwitz. In den Reihen der Besucher kam so langsam ein wenig Erleichterung auf.

Auch Peter Müller (pro ALTENBURG) bezog wie seine Vorredner klar Stellung. Bereits beim Vor-Ort-Termin in Ehrenberg sei dem Investor aufgezeigt worden, dass „so etwas überhaupt nicht infrage kommt“. Die aktuellen Diskussionen bezeichnete er als Schaulaufen, denn nach den derzeitigen gesetzlichen Bestimmungen, bei denen die Stadt Altenburg die Hoheit bei der Planung hat, würde keine Gefahr der großflächigen Ackervernichtung bestehen. So ähnlich war auch die Aussage von Energieminister Bernhard Stengele (Bündnis 90/Die Grünen) im Presse-Interview letzte Woche.

Leider gingen die Ausführungen des BM Frank Rosenfeld (SPD), herausgefordert von Peter Müller, ein wenig unter. Es besteht die Gefahr, dass eine von der Berliner Ampelregierung am 28. Juli 2023 auf den Weg gebrachte Änderung des Baugesetzbuches (BauGB §35) ein Schlupfloch bieten kann und Freiflächen-PVA auch ohne Baugenehmigung errichtet werden könnten. Es bleibt also mindestens spannend und im schlimmsten Fall verdienen am Ende die Juristen. Gegen 19.00 Uhr verließ die Mehrzahl der Besucher und der Medien die Sitzung. Zügig wurden die weiteren Tagesordnungspunkte abgearbeitet und fast alle Beschlussvorlagen mit bis zu 33 Ja-Stimmen genehmigt. Einzig bei der Änderung der Friedhofssatzung (Tagesordnungspunkt Ö10) gab es noch klare Stellungnahmen. Durch die mit 30 x Ja, 1 x Nein und 2 x Enthaltung beschlossene Änderung wird die Urnenbeisetzung von Heimtieren an der Westmauer gestattet.

Von der Stadtverwaltung ist hierzu jeweils eine Zustimmung erforderlich und obwohl laut Satzung kein Rechtsanspruch besteht, ist das Ganze für Detlef Zschiegner (FDP) ein nicht akzeptabler Vorgang, was er in der Diskussion vor der Abstimmung und mit einem klaren Nein in der Abstimmung zum Ausdruck gebracht hat.

Es ist schon interessant, was die Menschen so bewegt und welchen Stellenwert Heimtiere mittlerweile haben. **Peter A. Schubert**

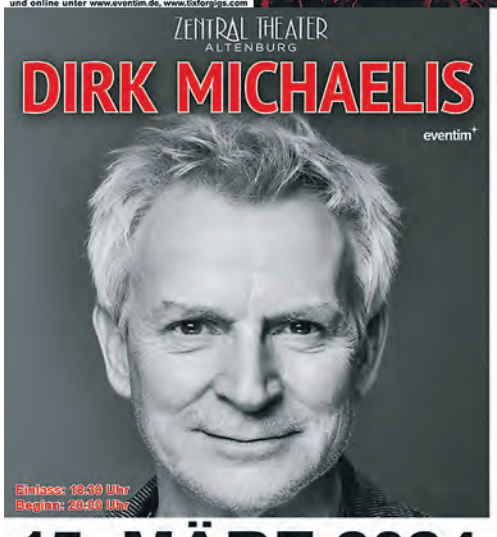

VORVERKAUF ZENTRAL THEATER AB SOFORT I MONTAG + MITTWOCH + FREITAG I VON 10:00 - 16:00 UHR I SPORENSTRASSE 2 I 04600 ALTENBURG

Weiterführung der Förderung von „Sprach-Kitas“

Erfurt. Aus dem Landesprogramm „Sprach-Kitas: Weil Sprache der Schlüssel zur Welt ist“ werden Projekte im Bereich der Kindergärten gefördert, die alltags-integrierte sprachliche Bildung, inklusive Pädagogik und die Zusammenarbeit mit Familien unterstützen.
Nachdem sich der Bund im Sommer 2023 aus der Finanzierung zurückgezogen hat, wird das Projekt seit 30. Juni 2023 als gleichnamiges Landesprogramm fortgeführt. Nun hat die Antrag-stellung für den Förderzeitraum bis zum 31. Dezember 2024 begonnen. Noch bis zum 30. November 2023 können sich Träger von Kindertageseinrichtungen und Fachberatungen bewerben. Bildungsminister Helmut Holter macht deutlich: „Die sprachliche Bildung von Kindern ist wichtige Grundlage für ihren späteren schulischen und beruflichen Erfolg. Gerade für Kinder mit Sprachförderbedarf gilt: Was wir heute an Förderung unterlassen, kostet sie morgen Chance um Chance. Deshalb halten wir als Freistaat am Sprach-Kita-Programm fest und übernehmen die Finanzierung aus Landesmitteln.“
Antragsberechtigt sind alle Einrichtungen und Fachberatungen, die bisher am Bundesprogramm teilgenommen haben.
Bisher wurden vom Bund 246 halbe Stellen in 211 Kindergärten gefördert. Damit konnten rund 15 Prozent der Thüringer Kindergärten von dem Programm profitieren. Zudem erstreckte sich die Förderung noch auf 18 Fachberatungen für die frühkindliche Bildung.Technisch betreut wird das Verfahren nun von der Gesellschaft für soziale Unternehmensberatung mbH.
Die Antragsfrist endet am 30. November 2023. Hintergrund: Im Juli 2022 hatte das Bundesministerium überraschend angekündigt, das Programm zum 31. Dezember 2022 auslaufen zu lassen. Daraufhin gab es zahlreiche Initiativen. Auch seitens der Länder wurde reagiert. Das Bundesprogramm wurde für eine Übergangszeit bis zum 30. Juni 2023 zunächst weitergeführt. Dafür wurden vom Bund im Jahr 2023 noch einmal 109 Millionen Euro aus den Mitteln für das Kita-Qualitäts-Gesetz verwendet.

Thüringer Ministerium für Bildung, Jugend und Sport

- Aus unserer Leserpost -

Inklusionsprojekt mit Basketball und Rollstuhl

In der Mäderschule hat der „Deutsche Soccer Liga e. V“ gemeinsam mit den „Thuringia Bulls“ den Schülern und Lehrern der Mäderschule einen wirklich coolen Projekttag geschenkt. Und da die „Thuringia Bulls“ die erfolgreichste Basketballmannschaft Europas im Rollstuhl ist, hatten sie doch gleich noch Rollstühle für alle Schüler mitgebracht. Nach einigen Übungen spielten wir „Basketball auf Rädern“. Wir durften Einblick in das alltägliche Leben von Rollstuhlfahrern haben und jeder konnte ausprobieren, wie schwer es ist, Bordsteinkanten und kleine Hindernisse zu überwinden. An einer weiteren Station redeten wir über das Leben von Kindern, die ausgegrenzt werden und lernten das Wort Inklusion kennen. Die Kinder löcherten die Rollstuhlfahrer mit Fragen und so manche Antwort lies es in der Turnhalle sehr ruhig und nachdenklich werden. Ein Projekttag für gelebte Mitmenschlichkeit.

Julia Kowalczyk
(Lehrerin Klasse 6)

Foto: Julia Kowalczyk

Arbeitskräftemangel erfordert bessere Berufsorientierung an Schulen

Gera. In Ostthüringen haben im Vergleich zum Vorjahr wieder mehr junge Leute eine Ausbildung begonnen.
Die Industrie- und Handelskammer Ostthüringen (IHK) registrierte bis 2. Oktober 2023 1.848 neu abgeschlossene Ausbildungsverträge. Das entspricht einem Plus von 5,2 Prozent.
Die Zahl der Neueintragungen für gewerblich-technische Berufe hat sich dabei deutlich erhöht. Den größten Zuwachs verzeichnen der Dienstleistungsbereich (25 Prozent) und das Baugewerbe (16,7 Prozent).
Bei der regionalen Verteilung sind die Unternehmen in der Stadt Jena Spitzenreiter mit einem Plus von 17 Prozent.
„Das Plus wäre noch deutlich größer ausgefallen, wenn sich für alle angebotenen Lehrstellen Bewerber gefunden hätten“, so Matthias Säckl, Leiter des Geschäftsbereichs Aus- und Weiterbildung.
Insgesamt gibt es in Ostthüringen rund 150 verschiedene IHK-Berufe, in denen Jugendliche eine Ausbildung absolvieren können.
Am häufigsten gewählt wurden: Verkäufer/Verkäuferin, Kaufmann/Kauffrau im Einzelhandel, Kaufmann/Kauffrau für Büromanagement, Mechatroniker/Mechatronikerin und Industriemechaniker/Industriemechanikerin.
„Die Bewerberlücke und letzten Endes der Mangel an Arbeitskräften wird sich in den nächsten Jahren weiter vergrößern, wenn es uns nicht gelingt, noch mehr Jugendliche, Eltern aber auch Politiker und Lehrer von der dualen Berufsausbildung zu überzeugen.
Mit Initiativen wie dem IHK-Schülercollege und den Praxiskoordinatoren setzt sich die Wirtschaft seit Langem für eine bessere und praxisnahe Berufsvorbereitung an den Schulen ein, um die vielen Vorteile und Möglichkeiten zu zeigen“, so Matthias Säckl.
Er wünscht sich mehr bildungspolitische Rückendeckung, damit die berufliche Orientierung deutlich stärker im Unterricht berücksichtigt wird.
„Gerade an Gymnasien tendiert die Ausrichtung oft zu einseitig in Richtung Studium. Dennoch ist die Ausbildung auch bei Abiturienten beliebt als praxisnahe Alternative zur Universität. Fast jeder Fünfte der in diesem Ausbildungsjahr gestarteten Ostthüringer Azubis hat die Hochschulreife“, so Matthias Säckl.
Angehenden Schulabgängern empfiehlt Säckl schon jetzt den Blick auf den Ausbildungsstart im August/September 2024. Allein in der Ostthüringer Lehrstellenbörse seien bereits über 400 Angebote.
Wer sich jetzt informiere und bewerbe, habe beste Chancen, den Wunschberuf gleich in der Nähe seines Heimatortes zu erlernen.

IHK Ostthüringen zu Gera

Wir suchen
zur Verstärkung unseres Praxisteams
eine motivierte und freundliche
medizinische Fachangestellte/ Arzthelferin
(30 bis 32 Std./wöchentlich)
Ihre schriftliche Bewerbung
richten Sie bitte an:
Praxisklinik für orthopädische Chirurgie
Darwinstraße 1 • 04600 Altenburg

Hausarztpraxis mit Schwerpunkt Pädiatrie sucht ab 1. Januar 2024
eine Medizinische Fachangestellte (m/w/d)
in Teilzeit.
Als „Familienpraxis“ bieten wir ein abwechslungsreiches Betätigungsfeld vom Säugling bis zum betagten Patienten und ein angenehmes Arbeitsklima in einem freundlichen Team.
Wir freuen uns auf Ihre Bewerbung per Post oder E-Mail.
Arztpraxis Dipl.-Med. Elke Sacher
Schillerstraße 31 · 04565 Regis-Breitingen
praxis.sacher@gmail.com

Wir suchen ■ **Zusteller** m/w/d für
Altenburg-Südost,
Altenburg – Leipziger Straße,
Großstöbnitz – Papiermühle
Wir suchen ständig ■ **Springer** m/w/d
für **Altenburg und Umgebung**
Sie sind: ■ mindestens 14 Jahre alt, Auszubildende/r, Arbeitssuchende/r, Rentner/-in oder suchen einen Nebenjob, zuverlässig und motiviert …
KURIER
Lehnitzscher Straße 1 · 04600 Altenburg
Telefon 0 34 47/4 99 62 00 · E-Mail: vertrieb@kurier-verlag.com

WIR STELLEN EIN
AMBOLD
SCHLOSSER, CNC-ZERSPANER
MECHATRONIKER
für den Maschinen- / Pressenbau
KOMM ZU UNS INS TEAM!
DEINE VORTEILE
- Flache Hierarchie im Familienunternehmen
- Lehrgänge & Schulungen aller Art
- Staplerführerschein
- Stark ermäßigte Früßhtsücks- und Mittagsangebote im Café
- Abwechslungsreicher Job & sicherer Arbeitsplatz

INFO@AMBOLD-PRESSEN.DE
AMBOLD Pressen
04626 Schmölln
Tel.: 034491/83314

2022 erstmals über 1,3 Milliarden Euro Ausgaben für die Kinder- und Jugendhilfe

Erfurt. Im Jahr 2022 wurden von den öffentlichen Haushalten in Thüringen 1.380 Millionen Euro für die Kinder- und Jugendhilfe ausgegeben. Das waren nach Mitteilung des Thüringer Landesamtes für Statistik 98,8 Millionen Euro beziehungsweise 7,7 Prozent mehr als ein Jahr zuvor. Damit lagen die Auszahlungen für die Kinder- und Jugendhilfe erstmals über 1,3 Milliarden Euro.

Knapp drei Viertel der Auszahlungen (989,1 Millionen Euro bzw. 71,7 Prozent) wurden für Einrichtungen der Kinder- und Jugendhilfe geleistet und weitere 391,0 Millionen Euro bzw. 28,3 Prozent für Einzel- und Gruppenhilfen. Die Auszahlungen für Einrichtungen stiegen gegenüber dem Vorjahr um 73,1 Millionen Euro bzw. 8,0 Prozent und die Auszahlungen für Einzel- und Gruppenhilfen um 25,7 Millionen Euro bzw. 7,0 Prozent. Der Hauptanteil der Auszahlungen im Bereich der Einrichtungen der Kinder- und Jugendhilfe fiel mit 895,6 Millionen Euro auf die Tageseinrichtungen für Kinder. Das entsprach einem Anteil von 90,5 Prozent. Im Jahr 2021 wurden dafür 838,2 Millionen Euro ausgegeben (91,5 Prozent). Weitere 26,4 Millionen Euro entfielen auf Einrichtungen der Jugendarbeit. Hier stiegen die Ausgaben gegenüber 2021 um 2,1 Millionen Euro bzw. 8,9 Prozent.

Ausgabenschwerpunkt im Bereich der Einzel- und Gruppenhilfen bildete wie bereits in den vergangenen Jahren die Hilfe zur Erziehung. Mit 205 Millionen Euro betrug der Anteil 52,4 Prozent. Ein Jahr zuvor waren es 202,3 Millionen Euro mit einem Anteil von 55,4 Prozent. Den Auszahlungen standen Einzahlungen in Höhe von 86,8 Millionen Euro gegenüber. Somit betrugen die reinen Auszahlungen 1.293 Millionen Euro. Das waren 97,5 Millionen Euro bzw. 8,2 Prozent mehr als 2021. Bezogen auf die Bevölkerung Thüringens und die reinen Auszahlungen wurden im Jahr 2022 je Einwohner bzw. Einwohnerin durchschnittlich 610,65 Euro für die Kinder- und Jugendhilfe ausgegeben (2021: 565,51 Euro).

Thüringer Landesamt für Statistik

Schulnote „3 minus“ für das Gründen in Thüringen

Gera. Eine Umfrage unter Thüringer Existenzgründern hat ergeben, dass das hiesige Gründungsklima nur als befriedigend eingeschätzt wird. Die Industrie- und Handelskammern im Freistaat haben Unternehmen befragt, die innerhalb der letzten drei Jahre gegründet wurden. Die größten Herausforderungen für die jungen Unternehmen, die mehrheitlich in Zeiten der Pandemie gegründet haben, liegen in bürokratischen Hürden sowie Kapitalbeschaffung und Kundengewinnung. Die Thüringer IHKs haben auf Basis der Ergebnisse ein gemeinsames Forderungspapier an Politik und Verwaltung erstellt.

Über 400 Antworten im Rahmen der Umfrage unter Thüringer Existenzgründern zeigen, dass den jungen Unternehmern der Standort Thüringen am Herzen liegt und sie mit ihrem Input zu einer Verbesserung der Wahrnehmung des Gründungsstandortes Thüringen beitragen wollen. Ein Großteil der Gründer hat in der Zeit der Pandemie den Schritt zum Unternehmer gewagt. Insbesondere 55 Prozent der Befragten haben aus einem sozialversicherungspflichtigen Arbeitsverhältnis gegründet. „Der besondere Optimismus zu einem solchen Wechsel und der Glaube an die eigene neue Idee für den Markt ist Grundlage erfolgreichen Unternehmertums. Er darf aber nicht durch bürokratische Hindernisse erschwert werden“, sind sich die Hauptgeschäftsführer der drei Thüringer IHKs einig. 18 Prozent der Befragten haben den Existenzgründungspass als Förderinstrument in der Vorgründungsphase in Anspruch genommen und sind schon bei der Beantragung auf ein schwer zu begreifendes bürokratisches Antragsverfahren gestoßen. Regelmäßig stellt der Existenzgründungspass den ersten Kontakt zum Fördersystem Thüringens dar und belastet aktuell die Motivation von Gründern, über weitere Förderanträge nachzudenken. Die Thüringer IHKs fordern deshalb die Fortführung des Existenzgründungspasses in einem bürokratiearmen und schlanken Antragsverfahren außerhalb der ESF-Förderung. Die größten Herausforderungen sehen die Gründer im Dauerbrennerthema Bürokratie, in der Kapitalbeschaffung und in der Kundengewinnung. Diese Themen werden durch aktuelle Förderinstrumentarien wie Mikrodarlehen sowie Gründungs- und Beratungsförderung von der Thüringer Aufbaubank mit Förderprogrammen unterstützt. Die Forderungen nach Optimierungs- und Erweiterungsbedarf sind in dem aktuellen Forderungspapier der Thüringer IHKs zu finden. **IHK Ostthüringen**

Meistergef. Malerberieb sucht gut ausgebildeten Malergesellen, Std.-Lohn 22 Euro + Zuschläge, **Chiffre P 83**

Schwab Elektrotechnik-ZAG GmbH

Wir suchen

Elektriker

Firma: Schwab Elektrotechnik-ZAG GmbH aus Gößnitz
Michael Schwab, Telefon 034493/21478
Bewerbung gern per E-Mail:
schwab.elektrotechnik@t-online.de

Zur Verstärkung unseres Teams suchen wir ab sofort

Pflegefachkraft und Pflegehelfer m/w/d

Krankenpflege Kahnt

Heiersdorfer Str. 11 · 04603 Nobitz/OT Engertsdorf
Tel. 01 72/3 55 24 57 oder 03 76 08/2 77 77

Lust auf Urlaub?
Dann komm in unser Team!

Wechselbonus für Pflegefachkraft w/w/d

Dich erwartet:
• eine top Bezahlung • eine kulante Chefin
• ein super Team • ein passender Dienstplan

Ansprechpartnerin: Frau Beatrice Lupzik
Tel. 03 44 94 78-0, E-mail: EL0260@emvia.de

SENIOREN-WOHNPARK KLAUSA
WOHNEN LEBEN WOHLFÜHLEN
Am Leinawald 47/48, 04603 Nobitz/Klausa • www.senioren-wohnpark-klausa.de

ELDOR
STEUERBERATUNGS GESELLSCHAFT MBH

Wir stellen ein!
STEUERFACHKRÄFTE M/W/D

Online-Bewerbung ohne Lebenslauf und Anschreiben

Der festlich beleuchtete Gößnitzer Weihnachtsmarkt in den Abendstunden. ***Foto: Stadtverwaltung***

Weihnachtsmarkt in Gößnitz am 1. Advent

Gößnitz. Unser Weihnachtsmarkt findet am 1. Advent, in der Zeit von 14.00 bis 20.00 Uhr, auf dem Freiheitsplatz statt.
Er wird organisiert vom Förderverein evangelischer Kindergarten Gößnitz e. V., Jugendklub Gößnitz 19 e. V. und dem Kirchbauverein Gößnitz e. V. Verschiedenste Aussteller bieten ein großes Warenangebot und für die Kleinen gibt es ein buntes Unterhaltungsprogramm. **Stadtverwaltung Gößnitz**

Bürgerdialog und Workshop

Gößnitz. Es war fast jeder Platz beim Bürgerdialog und Workshop der „StadtWerkStadt“ am 18. November besetzt. Über 80 Anmeldungen rund um das Thema „Wie sehen Gößnitzer ‚ihr‘ Gößnitz?“ gingen ein. 75 Teilnehmer waren zur Veranstaltung von André Becker gekommen, die rein privat finanziert wurde – ohne Unterstützung der Stadtverwaltung. Der Wunsch der Gößnitzer, eine Veranstaltung ähnlichen Formates wie im Juli im „Fliegenden Salon“ zu integrieren, wurde weder seitens der Verwaltung noch seitens des „Fliegenden Salons“ (trotz mehrfacher Gespräche laut Becker) nicht ernst genommen. Daher hat er alles selbst in die Hand genommen – vom Aufbau und Ablauf der Veranstaltung bis hin zur Organisation, Werbung, Beschaffung der Arbeitsmaterialien, Druck sowie Verteilung der Flyer und natürlich auch der dafür anfallenden Kosten. Nach seiner Einführung in die Themengebiete, wie zum Beispiel Stadtverwaltung, Wohnen, Freizeit und Zusammenhalt, sowie einem kurzen Grundgedanken von ihm begannen alle Gäste die Themen aufzugreifen und enorm angeregt, aber sehr sachlich zu diskutieren. Es wurde ein Schriftführer pro Tisch festgelegt, welcher die wichtigsten Punkte notieren sollte. Die wurden von André Becker im letzten Drittel der Veranstaltung an ein Flipchart geheftet, vorgelesen, kurz notiert und anschließend zur Meinungsdiskussion für alle Tische freigegeben. Auch dort beteiligten sich die Teilnehmer rege. Im gesamten Ablauf war allerdings zu bemerken, dass die Gößnitzer Stadthalle immer kälter wurde, bis die Teilnehmer schließlich bei eisigen Temperaturen ihren Workshop fortführen mussten. Die geplante Pause musste dadurch bereits nach einer Stunde in den Diskussionsverlauf integriert werden, damit die Teilnehmer heißen Tee und Kaffee oder Latte trinken konnten, um sich aufzuwärmen. Auch der Imbiss erfolgte nun während der Diskussion. Die geplante Pause, die zum groben Auswerten und Sortieren der Ergebnisse gedacht war, entfiel. André Becker musste improvisieren, was ihm gelang. Die Teilnehmer bekamen Arbeitsmaterialien bereitgestellt, u. a. ein Klebezettelchen. Dieses sollte an ein darauf vorbereitetes Plakat geklebt werden, das am Ende mit zahlreichen Ideen für eine lebenswerte Stadt bestückt war. Das kam gut bei den Teilnehmern an. Beim Überfliegen der rund hundert Klebezettel zeigte sich eines: Die Gößnitzer Bürger wünschen sich mehr Mitbestimmung, bessere Informationen und viel mehr Transparenz, was in ihrer Stadt passiert. Es gab außerdem hundert bunte Seiten mit Notizen zum Nachdenken, welche an der Galerie zum Triggern und Hinterfragen angebracht waren. Durch die Kälte in der Stadthalle konnte ein „Gesprächsstammtisch“ nach der Veranstaltung nicht realisiert werden, was Becker und viele Teilnehmer sehr bedauerten. „Veränderung kommt von unten“, so Becker und das Feedback der Bürger ist, bis auf die eiskalte Halle, durchweg positiv. Eine weitere Veranstaltung dieser Art wird gewünscht. **Anne Grahneis**

André Becker beim Moderieren des Bürgerdialogs. ***Foto: privat***

August-Bebel-Straße 7
04639 Gößnitz
Funk 0172/9 56 88 11
Telefon 034493/71465
GUNTHER ARENS
Dachdeckermeisterbetrieb
Ausführung von: • alle Arten von Ziegeldächern, Flachdächern und Gründächern • Dachklempnerarbeiten • Reparatur-Schnellservice • Dachausbau und Dämmung nach EnEV • Einbau von Photovoltaikanlagen
WIR BERATEN SIE GERN!

Malermeister
Ralf Wallat
04639 Gößnitz · Zwickauer Straße 29
Telefon 03 44 93/2 25 25 · Fax 03 44 93/3 65 60
www.maler-wallat.de

APOLLO
Pumps | Pumping Systems
Apollo, ein weltweit tätiger Hersteller von Prozesspumpen und Systemtechnik.
Apollo Gößnitz GmbH · Walter-Rabold-Str. 26 · 04639 Gößnitz
www.apollo-goessnitz.de

Große
Dachdecker UG
(haftungsbeschränkt)
Dacheindeckungen aller Art
Wärmedämmungen
Fassadenverkleidungen
Eigener Gerüstbau
Bahnhofstraße 24 · 04639 Gößnitz · Tel. 03 44 93/7 15 82 · Fax 7 15 83
Handy 01 74/9 58 74 62 · dachdecker.grosse@gmx.de

Wir wünschen all unseren Kunden und Geschäftspartnern eine besinnliche Advents- und Weihnachtszeit.
Wir freuen uns auf etwas ruhigere Tage, blicken dankbar auf 2023 zurück und zuversichtlich auf 2024!
Im Namen des Teams der SBH Hoch- und Ausbau GmbH
Marie-Luise Pohl und Mathias Bahr
SBH
Hoch- und Ausbau GmbH
Max-Jehn-Straße 22
04639 Gößnitz
Tel. 03 44 93/72 72 70
info@sbh-ausbau.de
www.sbh-ausbau.de

Weihnachtsausstellung – Alle Jahre wieder …

Foto: Stadtverwaltung Gößnitz

Gößnitz. … laden die Stadtverwaltung und der Förderverein des Heimatmuseums Gößnitz e. V. zur Weihnachtsausstellung in die Heimatstube Gößnitz, Kauritzer Straße 8 ein.

Ab Samstag, dem 2. Dezember 2023, um 14.00 Uhr, können die Besucher die weihnachtlich geschmückten Räume besichtigen. Der Rummel von Karl Heinz Schnabel wartet natürlich auch wieder auf kleine und große Museumsbesucher. In der gemütlichen Bohlenstube kann man sich bei Kaffee oder Tee, Stollen und Weihnachtsplätzchen auf das bevorstehende Weihnachtsfest einstimmen. Ein besonderes Ausstellungsstück ist die runde Puppenstube von Sophia Käßner. An den drei Adventswochenenden, bis einschließlich 17. Dezember 2023, hat die Heimatstube jeweils von 14.00 bis 17.00 Uhr geöffnet und freut sich auf Sie.

Stadtverwaltung Gößnitz

Foto oben: Der Rummel von Karl Heinz Schnabel in der Heimatstube Gößnitz.

Weihnachtsdisco im Jugenklub Gößnitz

Das Team des Jugendklubs Gößnitz '19 e. V. freut sich auch dieses Jahr wieder auf zahlreiche Besucher des Gößnitzer Weihnachtsmarktes. Am 2. Dezember 2023 organisieren sie außerdem eine Weihnachtsdisco im kleinen Saal der Stadthalle Gößnitz. Von 20.00 bis 0.00 Uhr wird bei der von Jugendlichen organisierten Disco queerbeet Musik gespielt.

Foto: privat

Reisebüro Goerke
BUCH • LOTTO • PRESSE
Mittelstraße 16-18
04639 Gößnitz
Tel. 03 44 93/3 09 58
Ihre privaten Anzeigen im
KURIER
buchbar bei uns.

Traditionen gewahrt, neue Orte kennengelernt und Titel verteidigt 2023

Gößnitz. Die Spielleute-Union „Frisch voran" e. V. SG Schmölln/Gößnitz startete 2023 erstmalig mit ihrer Mitgliederversammlung, besser noch mit ihren Mitgliederversammlungen für die Jahre 2019 bis 2022. Geschuldet war dies der Corona-Pandemie, welche uns auch zwei Jahre lang keine gewohnte Jugenderholungsmaßnahme in den Winterferien durchführen ließ. Doch 2023 sollte endlich wieder „Normalität" einkehren. Allerdings muss- ten wir die Örtlichkeit ändern und verbrachten „tierisch" wilde Winterferien in Bad Sulza. „Tierisch" bezog sich dabei auf das einzustudierende Programm und „wild" auf die verschiedenen Instrumente. Dass wir mit dem Löwen-Titel „The Lion sleeps tonight" so manch einen wachrütteln würden, wussten wir zu diesem Zeitpunkt noch nicht. Bei unserem ersten Auftritt in Pöppschen, Ortsteil von Windisch-leuba, zeigte sich das Wetter Mitte März – dem Anlass entsprechend – von der besten Seite. Immerhin bekommt man nicht alle Tage so großzügige Geschenke wie einen Mannschaftswagen und ein Löschfahrzeug von einem rüstigen Rentner. Glückwunsch der Freiwilligen Feuerwehr Pöppschen.

Traditionell ging es weiter mit den Auftritten zum Marktfest in Schmölln, dem Maibaumsetzen mit Fackelumzug in Altkirchen sowie dem Fackelumzug und Hexenbrennen in Gößnitz. Und wer richtig hinsah, erspähte erstmalig die neue Spielleute-Werbung auf den großen Trommeln des Vereins. In diesem Jahr neu hinzu kamen die musikalischen Einsätze zum Feuerwehrfest in Zwenkau und Lichterfest in Zeitz. Beim Kinder- und Vereinsfest in Schmölln präsentierte sich unser Spielmannszug zusätzlich mit einem Informations- und „Schnupper"stand.

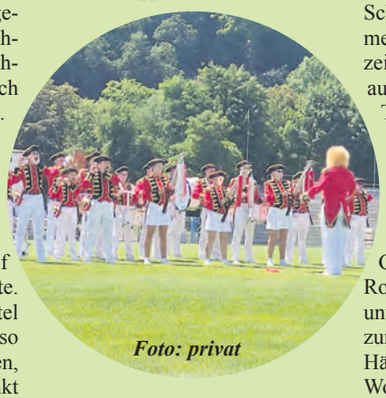

Foto: privat

Leider konnten wir hierbei kein neues Mitglied gewinnen, was wir sehr bedauern.

Überzeugen und gewinnen konnten die Spielleute zum 25. Musikkontest in Gera, den Landesmeisterschaften der Turnerspielleute aus Thüringen. Sowohl im Marsch- als auch im Showteil, unter anderem mit „The Lion sleeps tonight", setzte sich unser Zug ganz knapp und doch erfolgreich an die Spitze. Der musikalische Leiter Thomas Schade schrieb: „Wir erkämpften uns erneut die Goldmedaille und verteidigten somit unseren Titel „Thüringer Landesmeister" bei den Erwachsenenspielmannszügen."

Was doch so ein wach gerüttelter Löwe mit gewaltiger Mähne zusätzlich alles richten oder ausrichten kann. Nochmals herzlichen Glückwunsch!

Danach ging es in die wohlverdiente Sommerpause und für einige Kinder, Jugendliche und Erwachsene ins „Camp Summer Sound" ins Kiez „Am Filzteich" in Schneeberg, wo neben dem gemeinsamen Musizieren viel Freizeit, Spaß und Erholung am See auf dem Programm des Thüringer Turnverbandes für Musik und Spielmannswesen stand. Etwas vorzeitig und doch traditionell starteten wir im August mit dem Dorffest in Schloßig, den Schulanfängen in Schmölln und Gößnitz sowie dem Festumzug in Ronneburg durch. Im September unterstützte unser Spielmannszug zum zweiten Mal in Folge das Händlerfest in Rochlitz. Nur eine Woche später stand – die lang vorbereitete und nach vier Jahren Pause – wohlverdiente Vereinsausfahrt mit Übernachtung an.

Knapp 40 Mitglieder und Freunde fuhren mit Herzum Tour´s in den Freizeitpark Belantis. Nach abenteuerlichen Stunden mit Adrenalin pur ging die Fahrt weiter zum Camp David am Schladitzer See, wo man den Tag beim Grillen am Strand ausklingen ließ. Nach dem gemeinsamen Frühstück ging es zum letzten Highlight der Vereinsausfahrt – zur MDR-Studiotour. Mit Blick auf das letzte Quartal im Jahr 2023 gilt es, die Martinsumzüge in Gößnitz und Nöbdenitz musikalisch zu unterstützen, aber auch das Lichterfest in Schmölln. Abschließen werden die Spielleute das Jahr mit einer kleinen Weihnachtsübungsstunde am 16. Dezember. Selbstverständlich haben wir es in diesem Jahr nicht versäumt, Geburtstagsgrüße und -ständchen zu überbringen und neue Übungsleiter auszubilden. Auch hierfür nochmals unsere Glückwünsche an Anna Maria, Mandy und Daniil.

An dieser Stelle geht mein Dank an alle Übungsleiter, aktive und passive Mitglieder sowie an den Vorstand und die Funktionsträger, Dank an ALLE, die uns unterstützt, begleitet und die Treue gehalten haben. Nur vereint können wir „FRISCH VORAN" – WEITERKOMMEN, aber dafür brauchen wir dringend Nachwuchs. Mit Musik geht vieles leichter oder Musik tanken ist günstiger als an der Zapfsäule.

Deshalb besuchen SIE uns. Informationen unter www.frischvoran.de.

Annett Beyer, Vereinsvorsitzende

KARN'S Pizza-Heimservice
Lieferservice für Feiern aller Art
Mittelstraße 11 · 04639 Gößnitz
Tel. 034493/72757 oder 72759 · Fax 034493/72761
pizza-taxi.de
Mo. 17.00-22.30 Uhr, Di.-Fr. 10.30-14.00 & 16.30-22.30 Uhr, Sa./So. 12.00-22.30 Uhr

seit 1899
Fleischerei Stötzner
Wurst- und Fleischwaren aus eigener Herstellung
Fleischerei Stötzner e. K.
Bahnhofstraße 18 · 04639 Gößnitz · Tel. 03 44 93/3 08 87
Der Weihnachtsmarkt in schöner Tradition
läuft nun viele Jahr schon.
Darüber freuen sich Groß und Klein und lädt
dazu die Familie und Freunde ein.
Wir wünschen Ihnen allen eine schöne Adventszeit.
Für das Weihnachtliche Mahl nehmen wir gern zu unseren Öffnungszeiten Bestellungen entgegen.
Wir bieten: Kaninchen aus eigener Aufzucht, Ente, Gans und Pute vom Geflügelhof Weber, Wildschwein, Lamm, Hirsch und Reh sowie Kalbfleisch **aus eigener Zerlegung.**
Montag geschlossen
Di. bis Fr. 9.00 bis 17.00 Uhr
Sa. 7.00 bis 11.30 Uhr
Unsere Weihnachtsöffnungszeiten:
18.12. bis 23.12.2023 – Mo. geschlossen
Di. 9.00-17.00 Uhr, Mi., Do., Fr. 8.00-18.00 Uhr
Sa. 7.00-11.30 Uhr
25.12. bis 30.12.2023 – Mo., Di., Mi. geschlossen
Do., Fr. 9.00-17.00 Uhr, Sa. 7.00-11.30 Uhr
Vom 01.01. bis 03.01.2024 geschlossen!

Der letzte Titelträger der Saison wird gesucht!

Valencia (Italien). An diesem Wochenende findet im spanischen Valencia der 20. und letzte Lauf der diesjährigen WM-Saison der Motorradweltmeisterschaft statt.
Nach einer hochdramatischen und spannungsgeladenen Saison wird der letzte Titelträger gesucht. In den beiden kleinen Klassen stehen die Weltmeister bereits fest. Den Titel in der Klasse Moto3 gewann der Spanier Jaume Masia vor dem Japaner Ayumu Sasaki vom deutschen Liqui-Moly-Inatct-Team.
Die Titelentscheidung fiel am vergangenen Wochenende durch den Sieg des Spaniers Masia. Der 6. Platz des Japaners reichte nicht, um die Titelentscheidung bis zum letzten Rennen zu vertagen. Der Sieg und der vorzeitige Titelgewinn haben aber einen faden Beigeschmack. Mit einigen unfairen Aktionen von Masia und seinem Teamkollegen Fernandez wurde das Rennen des Japaners zerstört und sein Kampfgeist nicht belohnt. Solche Aktionen gehören nicht auf eine Rennstrecke und werfen kein gutes Licht auf diesen Sport. Bleibt nur zu hoffen, dass solche Aktionen die Ausnahme bleiben und die Sieger in einem harten aber fairen Kampf ermittelt werden. In der Klasse Moto2 steht der neue Weltmeister mit Pedro Acosta ebenfalls bereits fest. Die Entscheidung in der Königsklasse wird sicherlich der Höhepunkt der Saison werden. Entschieden wird der Titelkampf zwischen dem Italiener Francesco Bagnaia und dem Spanier Jorge Martin. Die bessere Ausgangsposition hat zweifellos der Italiener, der mit einem Vorspring von 21 Punkten in das Wochenende gehen wird. Der Herausforderer Martin wird vor heimischem Publikum alles geben, um das Unmögliche noch möglich zu machen. Für die deutschen Motorradfans wird es sicher auch ein trauriger Abschied vor dem heimischen Fernseher werden. Nach Jahren hervorragender Berichterstattung im frei empfänglichen TV wird sich Servus TV aus Deutschland verabschieden und die Rennen werden nur noch im Pay-TV in Deutschland gezeigt.

Andreas Hofmann

Wer hat am Ende die Nase vorn – Nr. 1 Bagnaia oder Nr. 89 Martin?
Foto: Andreas Hofmann

z.B. Polo MOVE
1,0 l 59 kW (80 PS) 5-Gang
Kraftstoffverbrauch nach WLTP: in l/100 km: kombiniert 5,5, langsam 6,4; mittel 5,1; schnell 4,8, sehr schnell 5,8, CO_2-Emissionen (kombiniert) 124 g/km.

Leichtmetallräder „Zürich" 5,5 J x 15, Seitenscheiben hinten und Heckscheibe abgedunkelt, Klimaanlage „Air Care Climatronic" 2-Zonen, Einparkhilfe – Warnsignale bei Hindernissen im Front- und Heckbereich LED-Scheinwerfer u.v.m.

mtl. für nur 180,- €*
OHNE SONDERZAHLUNG

z.B. Taigo MOVE
1,0 l 59 kW (80 PS) 5-Gang
Kraftstoffverbrauch nach WLTP: in l/100 km: kombiniert 5,5, langsam 6,6; mittel 5,1; schnell 4,7, sehr schnell 5,9, CO_2-Emissionen (kombiniert) 124 g/km.

Leichtmetallräder „Zürich" 6 J x 16, LED-Scheinwerfer mit Tagfahrlicht, Seitenscheiben hinten und Heckscheibe abgedunkelt, Radio „Ready 2 Discover" inkl. „Streaming & Internet", Vordersitze beheizbar u.v.m.

mtl. für nur 185,- €*
OHNE SONDERZAHLUNG

*Sonderzahlung: 0,- €; Laufzeit: 48 Monate; Fahrleistung 10.000 km/Jahr; Auslieferungskosten für die Autostadt Wolfsburg – Classic (A1) sind in der Leasing-Rate enthalten. Ein Angebot der Volkswagen Leasing GmbH, Gifhorner Str. 57, 38112 Braunschweig, für die wir als ungebundener Vermittler gemeinsam mit dem Kunden die für den Abschluss des Leasingvertrags nötigen Vertragsunterlagen zusammenstellen. Das Angebot gilt für Privatkunden. Bonität vorausgesetzt. Fahrzeugabbildungen zeigen Sonderausstattungen gegen Mehrpreis. Irrtümer, Änderungen und Zwischenkauf vorbehalten. Angebot gültig bis 31.12.2023.

Autohaus HUSTER
Autohaus Joachim Huster GmbH
Zwickau · Leipziger Str. 250 · Tel. 03 75 /3 53 66-0
Meerane · Guteborner Allee 6 · Tel. 03 76 4 / 1800-0
www.huster.de

Vorsicht bei Nachtfrost

Erfurt. Auch wenn tagsüber vielerorts noch zweistellige Temperaturen erreicht werden, müssen Autofahrer schon jetzt mit überfrierender Nässe in den Nacht- und Morgenstunden rechnen. Stellenweise fallen die Temperaturen jetzt wieder unter den Gefrierpunkt, was zu Straßenglätte führen kann. Achmed Leser vom TÜV Thüringen rät dringend, die Fahrweise an die sich ändernden Witterungsverhältnisse anzupassen.
Unter herbstlichen Witterungsbedingungen kann es schnell rutschig werden: nasses Laub oder gar überfrierende Nässe werden gerade in den Herbst-Tagen von vielen Verkehrsteilnehmern unterschätzt. „Bei einsetzenden Nachtfrösten kann es jederzeit zu spiegelglatten Fahrbahnen durch über-frierende Nässe kommen", warnt Fahrzeugexperte Achmed Leser vom TÜV Thüringen. Daher ist es allerhöchste Zeit, das Fahrzeug auf die kalte Jahreszeit vorzubereiten. „Spätestens jetzt sollte die Winterbereifung montiert sein. Wie so oft gibt uns hier die gute alte O-bis-O-Regel für den Reifenwechsel recht", meint Achmed Leser vom TÜV Thüringen.
Der Fahrzeugexperte empfiehlt bei Winterreifen eine Mindestprofiltiefe von vier Millimetern einzuhalten. „Die StVO schreibt eine an die Witterungsverhältnisse angepasste Bereifung sowie Frostschutzmittel für die Scheibenwaschanlage sogar explizit vor. Wer den Verkehr behindert oder gar mit Sommerreifen auf eisglatter Fahrbahn einen Unfall verursacht, muss mit einem Bußgeld von bis zu 120 Euro sowie einem Punkt in Flensburg rechnen", mahnt Achmed Leser.
Die Gefahr von überfrierender Nässe oder gefrierendem Regen sollten Autofahrer stets ernst nehmen und sich vor der Fahrt über die Wetter- und Straßenbedingungen informieren, beispielweise mit Hilfe einer Wetter-App. Darüber hinaus rät Achmed Leser Autofahrern, ihr Fahrverhalten an die sich ändernden Straßenbedingungen anzupassen. „Wer einmal auf eisglatter Straße ins Rutschen gerät, hat allen modernen elektronischen Helfern zum Trotz kaum ein Chance, unversehrt zum Stehen zu kommen", so Leser.
Für eine sichere Fahrt in der kalten Jahreszeit empfiehlt Achmed Leser zudem, die Wischerblätter zu kontrollieren, die Scheibenwaschanlage auf Winterbetrieb umzustellen sowie den Frostschutz der Kühlflüssigkeit zu überprüfen.

TÜV Thüringen e. V.

KURIER
auch als E-Paper:
www.kurier-online.de

Aktuelle Sperrungen

Altenburg. – *Friesenstraße/ Heinrich-Mann-Straße:* Seit 22. November wurde die Sperrung der Friesenstraße erweitert. Betroffen von der Vollsperrung ist dann auch der Kreuzungsbereich zur Heinrich-Mann-Straße. Beide Straßen werden damit zu Sackgassen. Die Maßnahme zur Verlegung neuer Gas- und Trinkwasserleitungen soll voraussichtlich bis zum 20. Dezember 2023 andauern.
– *Weibermarkt/Moritzstraße:* Im Rahmen des Weihnachtsmarktes werden aus Sicherheitsgründen einige Zufahrtsstraßen zum Markt gesperrt. So werden die Durchfahrt von Weibermarkt und Moritzstraße (in Höhe Senfladen) zum Parkplatz Markt bereits mit Beginn des Weihnachtsmarktaufbaus, also ab 27. November 2023, für die gesamte Dauer des Weihnachtsmarktes nicht mehr möglich sein. Der Weibermarkt wird damit zu einer Sackgasse. Außerdem ändern sich die Lieferzeiten für die Fußgängerzone Markt auf werktags von 6.00 bis 10.00 Uhr und zusätzlich Montag bis Donnerstag, von 19.00 bis 22.00 Uhr. Der Wochenmarkt mittwochs und samstags wird auf die obere Markthälfte, also den gesamten Parkplatz am Markt, verschoben. Wir weisen vorsorglich darauf hin, dass in diesen Zeiten das Parken dort nicht gestattet ist.
– *Am Lerchenberg:* Ab 27. November bis voraussichtlich zum 22. Dezember 2023 wird die Straße Am Lerchenberg für den Fahrzeugverkehr gesperrt. Betroffen von der Vollsperrung ist der Abschnitt zwischen Friedrich-Wolf-Ring und Brockhausstraße, Friedrich-Ebert-Straße. Die Zufahrt zum Wohngebiet Lerchenberg ist über die Brecht-Straße möglich. Die Zufahrt zum Gymnasium wird zur Sackgasse und ist nur aus Richtung Wolf-Ring möglich. Im Baustellenbereich ist mit Haltverboten zu rechnen.
– *Stiftsgraben:* Ab 27. November bis 28. November 2023 wird der Stiftsgraben für den Fahrzeugverkehr gesperrt. Betroffen von der Vollsperrung ist der Abschnitt zwischen Sperlingsberg und Münsaer Straße. Die Zufahrt zum Seniorenheim und zum Kindergarten im Stiftsgraben ist aus Richtung Münsaer Straße gewährleistet. Im Baustellen- und Umleitungsbereich ist mit Haltverboten zu rechnen.
– *Stauffenbergstraße/Barlachstraße:* In der Zeit vom 27. November bis voraussichtlich zum 1. Dezember wird die Stauffenbergstraße in Höhe der Hausnummer 52 für den Fahrzeugverkehr gesperrt. In der Folge werden die Barlachstraße und die Stauffenbergstraße (Wohnstraße) zur Sackgasse.

Stadtverwaltung Altenburg

Wohnungsbaugipfel setzt falsche Anreize für nachhaltigen sozialen Wohnungsbau

Erfurt. Ende September stellte die Bundesregierung im Kanzleramt 14 Maßnahmen vor, um mehr Wohnraum in Deutschland zu schaffen. „Vor allem für sozial orientierte Wohnungsunternehmen ist das Ergebnis enttäuschend. Für den ökologisch nachhaltigen sozialen Wohnungsbau hat der Gipfel die falschen Anreize gesetzt“, so Thüringens Infrastrukturministerin Susanna Karawanskij.

Verbesserte Konditionen für den beschleunigten sozialen Wohnungsbau lässt das Maßnahmenpaket weitgehend vermissen, so die Ministerin weiter. „Den Ländern insgesamt 18 Milliarden Euro für den Wohnungsbau zur Verfügung zu stellen, ohne deren Kofinanzierungsanteil abzusenken, greift zu kurz und wird der Situation der Länder nicht gerecht. Teure Eigenheimförderung für Familien mag gut gemeint sein, verfehlt aber ebenso das Ziel, den sozialen Wohnungsbau zu beschleunigen. Dazu passt, dass verbindliche Zusagen für die Einführung einer neuen Wohngemeinnützigkeit fehlen und Mieterschutz keine Rolle spielt“. Indem der für 2025 vorgesehene, verpflichtende Energiesparstandard EH40 bei Neubauten ausgesetzt wird, werden Klimaziele aufgegeben, kritisiert Ministerin Karawanskij. „Generell ist der Fokus des Maßnahmenpakets zu sehr auf den Neubau gerichtet. Vor allem in den neuen Bundesländern ist die Altbausanierung ein schnelleres und günstigeres Mittel, um mehr Sozialwohnungen zu schaffen. Dem ressourcensparenden und ökologisch nachhaltigen Bauen im Bestand schenkt die Bundesregierung leider wenig Beachtung. Ebenso der energetischen Modernisierung. Maßnahmen gegen den Klimawandel zugunsten kurzzeitiger Effekte für die Baubranche aufzugeben, ist der falsche Weg“, führt Ministerin Karawanskij weiter aus. Mit der Überarbeitung der eigenen Wohnungsbauförderrichtlinien hat der Freistaat Thüringen in diesem Jahr ganz bewusst Maßnahmen umgesetzt, die das Regierungspaket vermissen lässt.

Gemeinschaftliche, generationsübergreifende und altersgerechte Wohnformen sowie Vorhaben von gemeinwohlorientierten Trägern werden nun stärker berücksichtigt. Mit der neuen Richtlinie fördert der Freistaat weiter verlässlich den Mietwohnungsneubau, setzt aber verstärkt auf Maßnahmen zur Modernisierung und Umnutzung von Gebäuden und Wohnraum und damit auf ressourcensparendes Bauen im Bestand.

Thüringer Ministerium für Infrastruktur und Landwirtschaft

Ingenieurbüro HOFFMANN
freier geprüfter Bausachverständiger
Bauplanung u. Bauüberwachung
Energieberatung/Energieausweise
Geraer Straße 100 · 04600 Altenburg
Funk 01 77/7 60 66 79
www.ingenieurbuero-hoffmann.com

FLIESEN BACKE
Ralf Penndorf
Mobil: 0151 11181461
Fax: 034487538486
E-Mail: ralf-penndorf@live.de
Nordstraße 6 · 04610 Meuselwitz
FLIESEN-PLATTEN-MOSAIKLEGER

Seiler
BAUSTOFFHANDEL GMBH
Vom Keller bis zum Dach Ihre Vorteile:
Wir liefern an – individuelle Beratung.
naturepluS
04626 Thonhausen · Dorfstraße 100a
Tel. 03762/95080
www.seiler-baustoffe.de
contact@seiler-baustoffe.de

Glaszentrum Backmann
Design in Glas
Wir fertigen für Sie:
Glaszentrum Hilmar Backmann
04600 Altenburg
Lindenaustraße 32
Telefon 03447/311517
mail@glaszentrumbackmann.de
Mo. bis Do. 6.30-17.00 Uhr
Fr. 6.30-14.00 Uhr
www.glaszentrumbackmann.de

✓ Fenster und Türen nach Maß (wahlweise in Holz oder Kunststoff) Fabrikat: PaX
✓ Einbau von Lichtausschnitten in vorhandene Türen
✓ Glaseinsätze nach Ihren Wünschen für Fenster und Türen (Ornamentgläser, Bleiverglasungen und Glaskunst)

- Anzeige -

Wunschküche in nur einem Tag

Maßgeschneiderte Modernisierungskur für alte Küche

Gera. Selbst an den besten Einbauküchen nagt irgendwann der Zahn der Zeit. Die Fronten sind abgegriffen oder unmodern. Oft ist der wertvolle Korpus aber noch gut erhalten und die Elektrogeräte in tadellosem Zustand. Die Küche herauszureißen und wegzuwerfen wäre viel zu schade! Der Renovierungsspezialist PORTAS hat die Lösung: Der noch gut erhaltene Korpus der Küche bleibt bestehen, nur die alten Fronten und Scharniere werden gegen maßgefertigte moderne neue ausgetauscht. Anders als beim Neukauf einer Küche gibt es hier keine großen Umbauarbeiten mit Dreck und Lärm; die Küche kann sogar weiter genutzt werden. Eine Portas-Renovierung ist damit nicht nur preisgünstiger als der Neukauf einer vergleichbaren Küche, den intakten Kern weiter zu verwenden, schont außerdem die Umwelt. Zudem bleibt die gewohnte Einteilung erhalten. Portas renoviert alle Küchen unabhängig von Normungen, Stil oder Sondermaßen. Der Küchenexperte nimmt alle wichtigen Maße vor Ort auf. Anhand dieser Angaben fertigt das Werkstatt-Team die neuen Fronten nach bewährten handwerklichen Techniken passgenau an. Selbstverständlich sind alle zeitgemäßen Ergänzungen und Erweiterungen, wie farblich passende Arbeitsplatten, dekorative Kranzleisten und Lichtblenden mit perfekter Beleuchtung, nach individuellen Vorstellungen möglich. Auch innovative Schrankanbauten für mehr Stauraum, durchdachte Schubladenauszüge, pfiffige Über-Eck-Lösungen oder neue Elektrogeräte können auf Wunsch die Modernisierungskur ideal ergänzen.

Ob klassisch, hochglänzend oder im Landhausstil, ob in Holz- oder farbigen Dessins – die Auswahl an schönen und pflegeleichten Fronten ist riesig. Montiert ist dann alles binnen weniger Stunden. Und da die alte Küche nicht abgeschlagen werden muss, bleiben Tapete, Boden und Kacheln unversehrt. Letztere können natürlich auch mit einer zum Dessin passenden Wandverkleidung verdeckt werden. In nur einem Tag wird aus der alten Küche eine Traumküche. In dieser Atmosphäre macht das Kochen wieder Spaß!

Wer sich für die individuelle, zeitgemäße und schnelle Küchenrenovierung interessiert oder einen Überblick über das gesamte Renovierungsprogramm erhalten möchte, im Internet unter www.seegers.portas.de gibt es viele Detailinformationen.

Der PORTAS-Fachbetrieb Norbert Seegers e. K., in Gera und seine Filiale in Altenburg sind die erste Adresse in der Region.

Öffnungszeiten Gera: Mo. bis Do. 9.00 bis 18.00 Uhr, Fr. 9.00 bis 16.00 Uhr, Sa. 9.00 bis 12.00 Uhr

Öffnungszeiten Altenburg: Mi., Do., Fr. 14.00 bis 17.00 Uhr, Sa. 9.00 bis 12.00 Uhr

FBBau
Garten-/Landschaftsbau
Pflasterarbeiten
Beton- u. Maurerarbeiten
Garagenbau
Bauingenieur/Stahlbetonbauer
Felix Berckhauer
Altenburger Str. 21 b
04617 Rositz
Tel. 01716406044
FBBau.info@gmail.com

Wir modernisieren Ihre Küche
mit neuen Fronten nach Maß!
✓ Die preiswerte Alternative zum Neukauf
✓ Kein aufwändiges Herausreißen
✓ Modelle in Klassisch, Landhaus, Design
✓ Dekor-Vielfalt: Holzdessins, Oberflächen
✓ Nachhaltige, umweltgerechte Lösung

PORTAS-Fachbetrieb Norbert Seegers e.K.
04600 Altenburg
Wallstraße 36, Tel. 03447/4886233
07552 Gera
Langenberger Str. 40, Tel. 0365/4208282
PORTAS®
Europas Renovierer Nr. 1
Jetzt informieren:
www.seegers.portas.de
Besuchen Sie unsere Ausstellung • www.seegers.portas.de

Mr. Resopal – Handwerks und sein Team

- Anzeige -

Die „etwas andere" Badausstellung im ehemaligen herzoglichen Forsthaus in Lehma verbindet hochwertige Badgestaltung mit verschiedenen Materialien und zeitloser Eleganz.

Herr Häntzschel, im Sommer 2022 konnten Sie Ihre Badausstellung eröffnen. Was würden Sie besonders hervorheben?

Seit der Eröffnung blicken wir sehr positiv zurück, denn mit einem solchen Interesse hätten wir, mein Team und ich, niemals gerechnet. Schon am Eröffnungstag ließen sich sehr viele Bad-Umbauwillige inspirieren und beraten, aus denen wir letztlich Aufträge generieren konnten. Durch Mund-zu-Mund-Propaganda ist man ebenfalls auf uns aufmerksam geworden. Zusammenfassend möchte ich sagen, die Kombination aus persönlichen Kundengesprächen und der klassischen Außendarstellung durch Werbung in den sozialen Netzwerken oder in Zeitungen hat sich als sehr wirkungsvoll herauskristallisiert. Außerdem begleitet uns seit einem Jahr der Profifotograf Steve Meinhardt aus Meuselwitz und setzt die Bäder professionell für die Außendarstellung in Szene. Auch das eigens dafür designte Logo des „Mister Resopal", machen den Wiedererkennungseffekt perfekt.

Wie gehen Sie im Team vor, wenn ein neues, hochwertiges Komplettbad eingebaut werden soll?

Eine komplette Badgestaltung ist mit sehr viel Arbeit verbunden und es braucht gute fachliche Kompetenz sowie hohes handwerkliches Können. Das erste Beratungsgespräch findet immer in unserer Badausstellung statt. Hier wird die Kundschaft an die Thematik herangeführt und das zu verarbeitende Material gezeigt, die Stoffzusammensetzung in Qualität und Design erklärt.

Wenn sich der Kunde für eine neue Badgestaltung entschieden hat, nehmen wir im persönlichen Umfeld das Aufmaß und bewerten die technischen Voraussetzungen. Erst danach wird die Inneneinrichtung gemeinsam mit der Firma Wiedemann in Oberlödla gestaltet und ein entsprechendes Angebot vorgelegt. Im nächsten Schritt kommen weitere Partner, wie der Malerfachbetrieb Jörg Pester (Nobitz), der Bodenleger Jörg Berkner, der Fliesenleger Dirk Rößler (Altenburg, die Kertscher Elektrotechnik (Rositz) und das Glaszentrum Borna zusammen, um für das neue Badkonzept ein Kostenangebot zu erstellen.

Wie viele Bäder konnten Sie seit der Eröffnung umgestalten?

Über 30 kleinere und größere Projekte konnten wir bereits zur Zufriedenheit und aufgrund der Nachfrage für unsere Kunden realisieren. Zu erwähnen ist, dass bei einem Komplettbad ohne Fliesen nur teilweise die Wände mit diesen Resopal-Platten vertäfelt werden und die anderen Gewerke ihren Teil zur Gestaltung beitrag
Fliesengestaltung wünscht, ist bei uns
den Elementen ist in jedem Fall ein int
serer Kunden können sich die Verarbe
war das Endergebnis immer mit einer

Wurden Ihre Mitarbeiter speziell für d
ten umgeschult?

Zwei meiner Mitarbeiter haben sich a
wir uns in einem qualitativ hochwertig
limeterarbeit gefragt ist. Auch die vo

HÄNTZS
HAUSTE
HEIZUNG ·
Alte Hauptstraße 1
Telefon 03447/890060
E-Mail haentzsche

Gewerke verfügen über hohe Fachkon
management. Ich möchte die Gelege
ten Team für die gute Zusammenarbe
Wert unserer Arbeit letztlich daran, da
eine hohe Zufriedenheit äußert oder
gibt. So etwas kannten wir bisher nich

Sind Sie nur im Altenburger Land täti

Wir bedienen natürlich nicht nur den
vielen Jahren die komplette Hauste
Landkreis ab.

Außerdem wirken wir u. a. Projekten f
„Hafendorf Hain" am Hainer See mit.

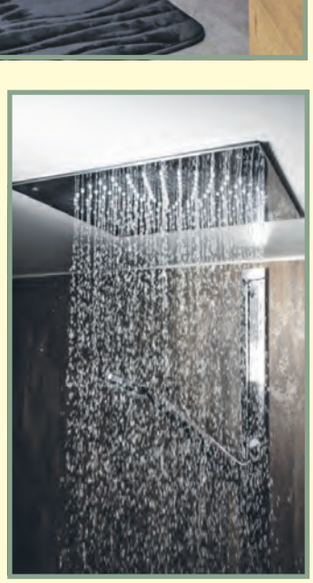

smeister Uwe Häntzschel ziehen Bilanz

gen. Aber auch wer eine zusätzliche richtig. Eine Kombination aus bei- telligenter Lösungsansatz. Viele un- eitung gut vorstellen, aber dennoch m Wow-Effekt verbunden.

ie Verarbeitung dieser Resopalplat-

uf die Verarbeitung spezialisiert, da en Preissediment befinden und Mil- orgeschalteten und nachfolgenden

SCHEL
ECHNIK
SANITÄR
8 • 04617 Treben
• Mobil 0171/4905538
el.ug@gmail.com

mpetenz und ein sicheres Qualitäts- nheit nutzen, mich bei dem gesam- eit zu bedanken. Wir erkennen den ass der Kunde diese auch honoriert, sogar Bewertungen im Internet ab- t.

g?

Bäderbereich, sondern decken seit chnik mit Heizung und Sanitär im

ür die Leipziger Uniklinik oder das Solche und andere Kooperationen

bilden unsere Basis. Die Resopal-Gestaltung sollte ein zweites Standbein werden, ist aber mittlerweile eine gut etablierte Größe im Unternehmen. Da wir seit 30 Jahren Bäder bauen, ist die neue und individuelle Badgestaltung ein richtiges Herzensprojekt von mir geworden und ich freue mich, wenn alle Zahnräder unseres verzweigten Fachleute-Teams, das größtenteils aus dem Landkreis stammt, perfekt ineinandergreift.

Warum nennen Sie sich Mr. Resopal?

Das ist eine witzige Geschichte, die im Jahr 2021 entstand. Unser erster Resopal-Kunde verpasste mir diesen Namen und überreichte mir eine „Spaß-Urkunde" aus Zufriedenheit. Der Werkstoff war uns schon länger bekannt und fand damals bereits Verwendung. Danach begann mein Kopfkino. Ich mag den Retro-Look und setze sehr gern Schiebermützen auf. Ein Freund zeichnete eine Karikatur von mir und zusammen mit unserer Werbeagentur entstand das Markenzeichen „Mr. Resopal". Vom Hersteller hatte ich natürlich das Einverständnis eingeholt, um markenrechtlich abgesichert zu sein.

Wie sehen Sie die Zukunft für das Unternehmen und Ihr Badprojekt?

Natürlich muss man sich als Unternehmen immer weiterentwickeln, um konkurrenzfähig zu bleiben, dazu gehört nicht nur die fachliche Ausrichtung, sondern auch den Fokus in Richtung Nachwuchs auszurichten. Wir bilden daher Sanitär- und Heizungsmonteure aus.

Ab sofort bieten wir die 3-D-Planung mit fotorealistischer Darstellung direkt im Unternehmen an und haben dafür auch personell unser Team aufgestockt. Die digitale Verarbeitung gemeinsam mit dem Hersteller lässt uns somit noch mehr Raum für individuelle und grafische Umsetzung.

Auch die Badausstellung wird final erweitert, um dann insgesamt 20 verschiedene Dekorvariationen unserer Kundschaft präsentieren zu können. Bisher bildeten wir nur Teilbereiche ab. Hinzukommen sollen natürlich weitere edle Design-Varianten und Badgestaltungen, die Ideen dafür sind im Kopf schon kreiert.

Wir wollen unser Produkt noch intensiver am Markt etablieren und stabilisieren, dennoch kann unser gut eingespieltes Team Aufträge nur nacheinander abarbeiten. Dieser Herausforderung stellen wir uns aber sehr gern.

In der hochwertigen Sanierung können nur Profis zum Einsatz kommen, die Erfahrung und gutes handwerkliches Geschick mitbringen, um den Traumbadwunsch des Kunden realisieren zu können.

Wird es einen weiteren Tag der offenen Tür geben?

Der genauere Termin wird rechtzeitig bekannt gegeben.

Folgt uns auf @misterresopal

Mr. Resopal

Das fast fugenlose Bad

Alte Hauptstr. 18 • 04617 Treben OT Lehma
Mobil: 01 71 4 90 55 38
www.haustechnik-altenburg.de

„Simon & Garfunkel Revival Band“ in Zeitz zu Gast

Zeitz (Pi). Am Freitag, dem 8. Dezember 2023, 19.30 Uhr, ist die legendäre „Simon & Garfunkel Revival Band“ mit ihrem Programm „Feelin’ Groovy“ nach langer Zeit wieder im Theater Zeitz zu Gast.
Es gibt wenige Künstler, denen ein vergleichbar guter Ruf vorauseilt, wie dies bei der „Simon & Garfunkel Revival Band“ der Fall ist. Wo sie auch auftreten, hinterlassen die sympathischen Vollblutmusiker, ein begeistertes Publikum und überschwängliche Kritiken.
In ihrem Programm „Feelin´ Groovy“ präsentieren sie die schönsten Songs des Kult-Duos.
Traumhafte, leidenschaftliche Balladen wie „Scarborough Fair“ oder „Bright Eyes“, Klassiker wie „Mrs. Robinson“, „The Boxer“ oder „The Sound of Silence“ gehören ebenso fest zum umfangreichen Repertoire wie die mitreißende „Cecilia“.
Einfach nur Nachspielen reicht da nicht! Um das Musikgefühl und die vielen kleinen musikalischen Raffinessen zu erwecken, benötigt man auch erstklassige Musiker. Michael Frank Gesang & Gitarre, Guido Reuter Gesang, Geige, Flöte und Klavier, begleitet von Sebastian Fritzlar an Gitarre, Klavier, Trommel & Bass sowie Ingo Kaiser an der Percussion und am Schlagzeug, schaffen den Seiltanz aus vollendetem Cover und eigener Interpretation so authentisch, dass das Publikum in einen regelrechten Sog zwischen ihre sehr rhythmischen und den gefühlvollen Nummern gerät. Mit ihren bis ins kleinste Detail abgestimmten Gesangs- und Instrumentaldarbietungen lassen sie die Grenze zwischen Original und Kopie verschwimmen. Allein die mit den Originalen nahezu perfekt übereinstimmenden Stimmlagen sind dabei an Authentizität kaum zu überbieten.
Die instrumentalen Fertigkeiten der Musiker sind ebenso beeindruckend, wie ihre Bühnenpräsenz. Sie zeigen eine perfekte Show, ohne dass sie große Showeffekte nötig haben.
Dieses Konzert sollte man sich nicht entgehen lassen.

Foto: Margot ter Heide

- Anzeige -

Straußenfarm Burkhardt lädt zum 9. Weihnachtsmarkt ein

Hartha. Wir laden Sie recht herzlich am Sonntag, dem 3. Dezember 2023, ab 11.00 Uhr, zum 9. Weihnachtsmarkt in Hartha ein. Bei weihnachtlichen Klängen wünschen wir unserer Kundschaft eine schöne Weihnachtszeit!

Unser Unterhaltungsprogramm
11.30 Uhr Schalmeienkapelle aus Löbichau
13.30 Uhr Wenzelgarde Altenburg e. V. mit dem Märchen „Frau Holle“

Kinderprogramm von Kindern für Kinder
15.00 Uhr Kindergarten „Zwergenrevier“ Lumpzig
16.00 Uhr Hort der Grundschule Altkirchen
16.30 Uhr Tanzgruppe L.A.F.

Unser weihnachtliches Ambiente mit Budenzauber, Weihnachtsbaum und Tombola wird traditionell mit einem kleinen Markttreiben umgeben sein. Der Eintritt ist frei. **Straußenfarm Burkhardt**

Barock bis Moderne

Altenburg. Auch in diesem Jahr veranstaltet die Musikschule Altenburger Land ihre beliebten Weihnachtskonzerte. Das erste Konzert findet am 3. Dezember, um 17.00 Uhr, in der Aula der Volkshochschule Altenburg am Hospitalplatz 6 statt. Das zweite Konzert folgt am 16. Dezember, um 17.00 Uhr, in der Gößnitzer Stadthalle, Freiheitsplatz 5 a.
Die Gäste erwartet ein weihnachtliches Programm, aufgeführt von Schülerinnen und Schülern der Musikschule.
Von Barock bis zur Moderne werden verschiedene Stilepochen der weihnachtlichen Musik mit vielen verschiedenen Instrumenten dargeboten. Dabei präsentieren die Schüler sowohl kammermusikalisch als auch solistisch Werke mehrerer Komponisten.
Der Eintritt ist frei, Spenden für die Musikschularbeit werden gern entgegengenommen.
Es steht eine begrenzte Anzahl an Plätzen zur Verfügung.

Landratsamt Altenburger Land

VERANSTALTUNGSTIPPS

von Samstag, 25. November, bis Sonntag, 3. Dezember 2023

Samstag, 25. November 2023
10.00 Uhr **Modellbahnausstellung** des MEC Altenburger Land e. V., Orangerie des Teehauses Altenburg (ebenfalls am 26. November 2023)
10.00 Uhr **„Thüringen meets Sachsen“**, Vertriebstag mit vielen verschiedenen Anbietern, im Thüringisch-Sächsischen Gemeinschaftshaus, Nischwitz 43
14.00 Uhr **28. Altenburger Spieletag** mit knapp 1.000 Spielen für Groß und Klein, in der Evangelisch-Freikirchlichen Gemeinde Altenburg, Zeitzer Straße 39
14.00 Uhr **Filmvorführung und Vortrag** zum Thema „Häusliche Gewalt und Hilfemöglichkeiten im Altenburger Land“, Integratives Zentrum Futura e. V., Wallstraße 28, Altenburg
15.30 Uhr **„Schlachtfest mit Musik“**, 1. Blasorchester, Mehrzweckhalle Nobitz (Karten über den Verein unter Telefon 0176/ 60913052)
16.00 Uhr **Feuerwerk**, Produktpäsentation von Dreamfireworks, Sportplatz Zechau
17.00 Uhr **Lichtbildvortrag** über die Schmalspurbahn Gera-Wuitz/ Mumsdorf, in der Kulturhalle Zipsendorf (kostenfrei)

Sonntag, 26. November 2023
14.00 Uhr **Führung** „Kunst von Kühl – Erwerbungen aus einer Dresdner Galerie“, Lindenau-Museum Altenburg (kostenfrei)
14.00 Uhr **Sonntagsführung** „Von klugen Prinzessinnen und mutigen Rittern im Altenburger Schloss“, Schloss- und Spielkartenmuseum
14.00 Uhr **Offene Familienwerkstatt** Weihnachtsbäckerei im 3D-Druck, Lindenau-Museum Altenburg, studioDIGITAL (bis 17.00 Uhr)
17.30 Uhr **Konzert** mit dem Vocalensemble „Voces 1608“, Stadtkirche St. Nicolai Schmölln (kostenfrei)

Montag, 27. November 2023
15.00 Uhr **Handarbeitskreis,** Pfarrscheune Nöbdenitz
16.00 Uhr **Trotzkopf-Workshop** für Eltern mit Kindern bis 6 Jahre, Sozialhaus Alte Post, Poststr. 26, Meerane

Dienstag, 28. November 2023
15.00 Uhr **Vortrag** „Plötzlicher Herztod – was jeder tun kann“, Altenburger Klinikum, Veranstaltungsraum Medicum

Mittwoch, 29. November 2023
14.00 Uhr **Veranstaltung** „Kostenfallen im Internet“, Stadtbibliothek Meerane
19.00 Uhr **Vortrag** „Von der Remise im Herzoglichen Marstall zum geheimen Forschungslabor“ mit Jürgen Müller, Bachsaal Residenzschloss Altenburg

Donnerstag, 30. November 2023
17.00 Uhr **Eröffnungszeremonie** des Geraer Weihnachtsmarktes mit Glockenspiel und Laser-Show

Freitag, 1. Dezember 2023
13.00 Uhr **Alttierschau,** Rassekaninchenzüchterverein T4 e. V., Altenburg, Paditzer Straße 71, (bis 18.00 Uhr)
15.00 Uhr **WeihnachtsWinterWunderland-**Eröffnung, Farbküche, Moritzstraße 6, Altenburg, (täglich bis 22.12.2023)
17.00 Uhr **Eröffnung** des Altenburger Weihnachtsmarktes mit dem Altenburger Posaunenchor vom Rathausbalkon
19.00 Uhr **Vorweihnachtliches Basteln** oder Skat spielen, Kulturgut Quellenhof Garbisdorf

Samstag, 2. Dezember 2023
08.30 Uhr **Alttierschau,** Rassekaninchenzüchterverein T4 e. V., Altenburg, Paditzer Straße 71, (bis 16.30 Uhr)
11.00 Uhr **„Waldenburger Weihnachtssterne“** Weihnachtsmarkt vorm Museum Waldenburg und im Marktbereich
16.00 Uhr **Adventskonzert,** Chor „Meracante e. V.“, Kirche St. Martin Meerane
17.00 Uhr **Adventskonzert** mit Axel Thielmann und Daniel Beilschmidt, Bachsaal, Residenzschloss Altenburg

Sonntag, 3. Dezember 2023
09.03 Uhr **Abfahrt** mit der S-Bahn von Altenburg nach Treben-Lehma zur Wanderung durch den Kammerforst (circa 14 km) mit der Altenburger Wandergruppe
13.30 Uhr **16. Rositzer Adventsfest**, in der Heimatscheune, Bernsteinhof
15.00 Uhr **Eröffnung** Winterausstellung „Vier Wände für kleine Hände“, Puppenstuben aus zwei Jahrhunderten, Bachsaal, Residenzschloss Altenburg

Laufende Ausstellungen
– **Sonderausstellung** „140 Jahre Eisenbahn Mehlteuer–Zeulenroda–Weida Altstadt“, Stadtmuseum Zeulenroda (bis 26.02.2024)

Kein Anspruch auf Vollständigkeit, jederzeit Änderungen möglich!

Katrin Weber in Alttröglitz – „Oh die Fröhliche“

Altröglitz (Pi). Wer Sie noch nicht kennt, ist selbst schuld! Viele haben Katrin Weber schon in den verschiedensten Theaterproduktionen bewundert. Sei es mit Tom Pauls als „Tom & Chérie“ oder in „Eine Nacht im Russenpuff“ sowie mit Bernd-Lutz Lange in „Das wird nie was“. In den letzten Jahren moderierte sie im MDR unter anderem den langen Samstag. Egal wo, aber überall hinterlässt sie mit ihrer einzigartigen Stimme und ihrer Verwandlungsfähigkeit, gepaart mit einem unverwechselbaren Humor und großer Darstellungskraft, einen nachhaltigen Eindruck.

Erleben kann man Katrin Weber am 16. Dezember 2023, 19.30 Uhr, im Programm „Oh, die Fröhliche“ mit ihrem weihnachtlichen Solo-Abend in Zeitz im HYZET-Klubhaus Alttröglitz.
Im Kindergarten hatte Katrin Weber als einziges Mädchen eine Rute im Stiefel! Um dieses Trauma endlich zu verarbeiten, möchte sie mit diesem besinnlichen Weihnachts-Soloprogramm musiktherapeutisch ihre und die Fröhlichkeit der Besucher gewinnen. Erleben kann man, wie der Vorweihnachtsstress abfällt, wenn man sich von Katrin Weber amüsieren und berühren lässt, sie ist wieder in Begleitung vom legendären Rainer Vothel am Klavier. Ein umwerfend komisches und musikalisch hochkarätiges Solo.
Karten gibt es bei allen bekannten Vorverkaufsstellen und unter www.CineEvent.de

Foto: Agentur

„The Harvest Community“ – Endlich live im MusicClub Schmölln

Schmölln (Pi). In der aktuellen Besetzung Lutz Wolf (Vocals, Akustik-Gitarre), Hendrik Herder (E+A-Gitarre, Back-Vocals) Hans-Christian Puls (E+A-Gitarre, Back Vocals), Stefan Kurzmann (Bass, Back-Vocals) und Toni Wendenburg (Drums) präsentiert die Band aus Torgau/Leipzig am Freitag, dem 1. Dezember 2023, um 21.00 Uhr (Einlass: ab 19.30 Uhr), Auszüge aus dem vielfältigen Werk des kanadischen Ausnahmekünstlers Neil Young, einer der letzten großen Legenden der Rockmusik. Folkige Klänge, psychedelische Jams, Akustikballaden und straighte Rockhymnen … all diese scheinbar konträr wirkenden Stilistiken und Genres aus Youngs Schaffen werden zu einem stimmungsvollen Konzerterlebnis verschmolzen. Sein einzigartiger Freigeist sowie sein bemerkenswerter Spirit sind dabei nicht nur Antrieb und Inspiration – The Harvest Community stellt diese wunderbare Geisteshaltung in den Mittelpunkt ihrer Show und schafft so eine ganz besondere Verbindung zwischen Musikern und Besuchern. Der Veranstalter, MusicClub Schmölln, An der Sprotte 5/1, empfiehlt, aufgrund eventuell starker Nachfrage und begrenzter Platzkapazität, den Onlineverkauf über www.music club-sln.de zu nutzen.

Verlosung

Vorschau: Am Samstag, dem 23. Dezember 2023, um 20.00 Uhr, Einlass ab 19.00 Uhr, Zentromer, „Cover 70er bis heute“

Der Veranstalter stellt dem KURIER für das Konzert „The Harvest Community“ dankenswerterweise **2 x 1 Freikarte** zur Verfügung. Diese können am **Montag, dem 27. November 2023, von 10.00 bis 10.05 Uhr,** unter **Telefon 03447/4996103,** gewonnen werden. Jeder zweite Anrufer gewinnt. Der Rechtsweg ist ausgeschlossen. Für ausfallende Veranstaltungen übernimmt der Verlag keine Haftung.

Bläsermusik am 1. Advent des Posaunenchores Altenburg

Altenburg. Der Posaunenchor Altenburg setzt auch in diesem Jahr seine Tradition fort und lädt am 1. Advent herzlich zur Bläsermusik in die Brüderkirche ein. Lassen Sie sich am Sonntag, dem 3. Dezember, um 17.00 Uhr, musikalisch von den Bläsern auf die beginnende Adventszeit einstimmen. Es erklingen traditionelle sowie neue adventliche Klänge verschiedener Komponisten, wie Max Reger und Samuel Scheidt. Selbstverständlich gibt es, wie bei unseren Bläserkonzerten üblich, für Sie auch wieder Gelegenheit zum Mitsingen.
Begleitet wird die Bläsermusik von Ruth Steiner aus Leipzig an der Orgel und findet unter der Leitung unseres Kantors Johann Friedrich Röpke statt.
Mit Ihnen freuen sich die Bläser des Posaunenchores Altenburg auf Ihr zahlreiches Kommen.
Der Eintritt ist wie gewohnt frei.

Kerstin Hamann,
Posaunenchor Altenburg

Einladung zur Buchlesung

Am Samstag, dem 02.12.23, um 14.00 Uhr,

findet im Ausstellungsraum des Altenburger Geschichtsvereins (AGV) in der Marktgasse eine Buchlesung statt.
Der Altenburger Autor Bernd Reinhold liest aus seinem Buch „Die Geschichte der Familie R. aus Oberschlema“
Der Eintritt ist frei, anschließend gibt es Kaffee und Kuchen.

Erster Ödemtag fand in Altenburg statt

- Anzeige -

Altenburg. Kürzlich fand der erste Ödemtag in Altenburg statt und war ein voller Erfolg. Dieses wichtige Symposium unter der wissenschaftlichen Leitung von Dr. med. Helmut Uhlemann, seit 2022 Angiologe im Rheumazentrum Kupka, brachte führende Experten aus der medizinischen Fachwelt zusammen, um über Herausforderungen und Fortschritte in der Diagnostik und Therapie von Ödemen zu diskutieren.

Mit 100 Teilnehmern aus fünf Bundesländern unterstrich die Veranstaltung am 28. Oktober 2023 die Bedeutung der interdisziplinären Zusammenarbeit bei der Behandlung von Ödemen. Ödeme sind Leitsymptome verschiedener Erkrankungen und stellen in der ärztlichen Praxis eine allgegenwärtige Herausforderung dar. Die richtige Diagnose und Therapie hängen von der genauen Identifizierung der Ursachen ab. Während Lymphödeme oft bereits visuell erkannt werden können, erfordern „systemische internistische“ Ödeme oft eine multidisziplinäre Herangehensweise, insbesondere im Zusammenhang mit Lymphödemen, Lipödemen und Mischödemen.

Der erste Ödemtag in Altenburg widmete sich intensiv der modernen Differenzialdiagnostik und -therapie bei „generalisierten“ Ödemkrankheiten. Ein besonderer Schwerpunkt lag auf den aktuellen Diagnose- und Therapieempfehlungen für das Lymphödem und Lipödem, zwei unterdiagnostizierten Krankheitsbildern in der Versorgungsrealität, auch vor dem Hintergrund des aktuellen GKV-Leistungskataloges. Darüber hinaus wurde die Koinzidenz von gastroenterologischen/onkologischen Ödemen und Herzinsuffizienz mit den neuen chirurgischen Möglichkeiten beim Lymphödem/Lipödem beleuchtet.

Namhafte Experten, nicht nur aus dem Klinikum Altenburger Land, aus den Schwerpunktpraxen Altenburg, Jena und Hof sowie aus den Unikliniken Leipzig für Angiologie, Dermatologie und plastische Chirurgie konnten für dieses Symposium gewonnen werden, um alle relevanten Fragen rund um Ödeme in Praxis und Klinik umfassend zu beleuchten. Das Symposium bot ausreichend Gelegenheit für gemeinsame Diskussionen und Fragen, die das Event bereicherten.

Der Veranstalter, die Sanitätshaus Altenburg GmbH, und der wissenschaftliche Leiter Dr. med. Uhlemann sind überwältigt von der positiven Resonanz auf den ersten Ödemtag in Altenburg. Die Teilnehmer des Symposiums betonten die Bedeutung der interdisziplinären Zusammenarbeit, um die besten Ergebnisse für Patienten mit Ödemen zu erzielen.

Wir bedanken uns bei allen Teilnehmern, Referenten und der Industrie für diesen erfolgreichen erstem Ödemtag in Altenburg und freuen uns auf zukünftige Initiativen zur Verbesserung der Diagnose und Therapie insbesondere beim Lymph-, Lipödem.

Sanitätshaus Altenburg GmbH

Großes Interesse am interdisziplinären Austausch zum ersten Ödemtag in Altenburg. ***Foto: Sanitätshaus Altenburg GmbH***

„GutsMuths-Ehrenplakette“ in Bronze für 50 Jahren Judo verliehen

Altenburg. Zwischen dem Judo-Training der Kinder und dem der Erwachsenen in der Wenzelturnhalle Altenburg-Nord stand am 16. November 2023 Dr. Hendrik Baum, der Vorsitzende des Kreissportbunds Altenburger Land e. V., auf der Matte. Er überreichte Klaus Weidner vom SV Einheit Altenburg e. V. Sektion Judo die „Johann Christoph Friedrich Guts-Muths-Ehrenplakette in Bronze“.

Diese Auszeichnung wird vom Landessportbund „in Anerkennung und Würdigung langer, verdienstvoller Tätigkeit für die Förderung des Sports“ verliehen.

Bei Klaus Weidner sind das 50 Jahre. Seit 1973 ist er aktiver Judoka. Trainiert und gekämpft hat er bei „Dynamo Altenburg“, „Wismut Altenburg“ und ist seit 1990 bei „Einheit Altenburg“. Ihm ist es zum Großteil zu verdanken, dass die Sektion Judo die Wendewirren überstanden hat. Er führte über mehrere Jahre die Sektion als Trainer allein. Als Trainer mit C-Lizenz bereitete er über zehn Judoka erfolgreich auf die Meisterprüfung zum Schwarzen Gürtel vor.

Klaus Weidner legte die Grundlage für sportliche Erfolge seiner Schützlinge bei Regional- und Landesmeisterschaften und mehrere bis zur Deutschen Meisterschaft. Dafür wurde er bereits als „Trainer des Jahres“ ausgezeichnet und auch mit der „Ehrenplakette der Thüringer Sportjugend“ geehrt. Ob als Cheftrainer, Prüfer oder Kampfrichter des Deutschen Judobundes, Klaus Weidner steht auf und an der Matte immer seinen Mann. Bis 2012 kämpfte er selbst als Judoka in der Mannschaft und konnte mehrfach den Titel Landesmeister erringen. Fast seine gesamte Familie ist aktiv im Judo. Selbst im Urlaub reiste er mehrfach nach Japan und besuchte den Kodokan, die oberste Schule des Judos. Im Landkreis ist er der höchstgraduierte Judoka. Aufgrund seiner Erfahrung genießt er Ansehen und Respekt über die Landesgrenzen hinaus und hat sich als erfahrener Judoka einen Namen gemacht. **Peter A. Schubert**

Dr. Hendrik Baum (Vorsitzender des KSB) überreicht die „GutsMuths-Medaille“ an Klaus Weidner (SV Einheit Altenburg e. V. Sektion Judo) für 50 aktive Jahre als Judoka. ***Foto: Peter A. Schubert***

Wieder brandaktuell:

- Anzeige -

ZFC-FUSSBALL-REPORT

■ **Regionalliga Nordost, 15. Spieltag**

Freitag, 24. November 2023, 19.00 Uhr, ZFC Meuselwitz – FC Eilenburg

Stadion: bluechip-Arena, Ernst-Grube-Straße, 04610 Meuselwitz

■ **Zipse überwintert im Thüringer Pokalwettbewerb**

Am Samstag, dem 18. November 2023, konnte unser ZFC nach einem spannenden Pokalviertelfinale gegen den FC Rot-Weiß Erfurt glücklich, mit 5 zu 3, aber nicht unverdient in die Runde der letzten Vier einziehen. Dabei fiel die Entscheidung erst vom Elfmeterpunkt.

Stimmen zum Spiel

Fabian Gerber (Trainer Erfurt): „Ich glaube, wir sind gut reingekommen, lassen wenig zu. Wir haben aufopferungsvoll gekämpft. Die Rote Karte ist für mich nicht nachvollziehbar. Das kriegen wir jede Woche. Bei hohem Bein, da musst du jedes Spiel fünf rote Karten geben. Das ist eine spielentscheidende Situation, wenn du 90 Minuten in Unterzahl spielst. Wir sind aber zurückgekommen, haben an den Ausgleich geglaubt. Dann haben wir noch gute Umschaltsituationen. Es ist extrem bitter. Es gibt im Fußball Phasen, wo du Spiele verlierst. Wir werden die Köpfe wieder hochnehmen. Glückwunsch an den ZFC, auch wenn Elfmeterschießen eine Glückssache ist.“

Georg-Martin Leopold (Trainer Meuselwitz): „Für uns war es ab Minute 30 ein schwieriges Spiel. Es war ein Spiel auf Augenhöhe. Die Rote Karte ist eine harte Entscheidung. Erfurt kam besser aus der Kabine, einige dachten vielleicht schon, dass sie eine Runde weiter sind. Nach dem Ausgleich ist es ein Tanz auf der Rasierklinge. Es war schon echt kritisch abzuwägen, wie viel Offensive wir noch reinlegen. Wir sind aber sehr froh, im Pokal zu überwintern.“

■ **HERREN II Kreisoberliga**

Nächstes Spiel: Samstag, 25.11.2023, 14.00 Uhr, ZFC Herren II – Blau-Weiß Niederpölnitz 1990

■ **FRAUEN Landesklasse Nord-Sachsen**

Nächstes Spiel: Sonntag, 26.11.2023, 14.30 Uhr, Leipziger Fußballclub 07 – ZFC Frauen

■ **Helfer für ZFC-Hallenturniere 2024 gesucht**

Der ZFC Meuselwitz sucht für das Hallenturnier vom 5. bis 7. Januar 2024 und am 13. Januar 2024 männliche und weibliche Helfer.

Die Mitglieder können dabei auch ihre Pflichtstunden ableisten. Anmeldungen wochentags in der Geschäftsstelle. unter 03448/755250 oder bei Jochen Slawinsky 0160/7461086 und gs@zfc.de.

Wir sagen Danke!

Auf diesem Wege möchten wir uns bei allen Verwandten, Nachbarn, Freunden sowie unseren Arbeitskollegen für die uns entgegengebrachten Glückwünsche, Blumen und Geschenke anlässlich unserer

Goldenen Hochzeit

ganz herzlich bedanken.

Kordula & Reiner Wandke

PARTNER/-IN

Er, 60 Jahre, 1,90 m, kein Opatyp, sucht Sie für Freizeit, Reisen und mehr, Zuschriften an **Chiffre P 85**

AUTOMARKT

Wir kaufen Wohnmobile + Wohnwagen
0 39 44-3 61 60, www.wm-aw.de Fa.

Ankauf von Pkw u. Lkw, M.-Luther-Str. 2a, neben Kfz-Zulassungsstelle, Tel. 0157/56470597

MMM – Motoren-Müller-Meuselwitz, Kfz-Hdw.-Mstr. m. 60 Jahren Berufserf., überholt Ihnen DDR-Oldi Simson + MZ (12,5/150 cm³)-Motor mit Garantie, Simson Kpl.-Aufb. inkl. Lackierg., Radinsp. u.v.a., Tel. 03448/3678, Mob. 01525/5892008, tägl. 9.00 bis 19.00 Uhr

DIES & DAS

Seit 28 Jahren für Sie da!
Günstig bei Hüttig
Jens Hüttig
▲ Haus- und Wohnungsberäumungen
▲ Haushaltsauflösungen
▲ Möbel- u. Kleintransporte aller Art
Tel. 0 34 47/31 45 16
01 60/7 90 07 66

Modelleisenbahn auch aus DDR-Zeiten, alle Spuren zu kaufen gesucht, Telefon **03447/894874 oder 0172/6243531**

Kaufe ständig alte und antike Möbel, Spielzeug und Hausrat aus Omas Zeiten, Telefon 0365/8310614 oder Handy 0171/4027760

Selbstständiger Handwerker
übernimmt
kleine Reparaturen, Ausbesserungsarbeiten sowie Renovierungsarbeiten im kleineren Umfang, auch Beräumungsarbeiten.
Tel. 01 62/2 46 98 53

Illo's
Haushaltauflösung
A&V mit Antik- und Trödelscheune
Ankauf von Gold und Silber
Beräumung von Haus, Hof, Garten und Umzüge
preiswert und zuverlässig
S. Köttig
An der Grube 3, 04603 Nobitz
Tel. 0163 8 33 26 08
Fragen Sie erst mich, bevor Sie woanders mehr bezahlen.

Baumpflege Wendenburg
Baumpflege/-fällung jeglicher Art sowie fachgerechter Obstbaumschnitt
Telefon 01 51/56 83 34 72

Zaunbau/-rep., Baum-/Heckenschn., Arbeiten rund ums Haus, Fa. Haage, Tel. 0170/4764366 o. 034493/22556

Ich hole kostenlos Ihre Bücher ab. Tel. 01577/6369110

Fensterreinigung u. Heizkörperreinigung, Telefon 0173/5667230

Kaufe alte Postkarten, Medaillen, Münzen, Banknoten, Militärfotos, Mosaikhefte, Tel. 03433/201887

www.kurier-online.de

Die Interessengemeinschaft „Altenburger Garageneigentümer“ lädt alle Garageneigentümer zu einer Beratung über Probleme und Aufgaben am 29. November 2023, 17.00 Uhr, in die Gaststätte der Gartenanlage OST in Altenburg ein. Um zahlreiche Teilnahme wird gebeten. Klaus Tetzner, Vorsitzender der IG

Biete Unterstützung für Wege zu Behörden, zum Einkaufen (auch für Advents- und Weihnachtseinkäufe) sowie zu medizinischem Personal an. Gern auch in ländlicher Gegend, Tel. 0171/9969874

Weihnachtsbasteln

Gerstenberg. Am Samstag, dem 2. Dezember 2023 findet unser traditionelles Weihnachtsbasteln in der Feuerwehr Gerstenberg statt. Alle kleinen und großen Bastelfreunde sind ab 15.00 Uhr herzlich eingeladen. Auch dieses Jahr gibt es wieder frisch gebackene Waffeln für alle Naschkatzen.
Ab 17.00 Uhr erstrahlt dann der Weihnachtsbaum in hellem Licht und die Adventszeit wird ein-geläutet. Für das leibliche Wohl wird der Grill angeheizt und natürlich gibt es auch Glühwein.
Wir freuen uns auf euren Besuch!

Cindy Thiele, Feuerwehrverein Gerstenberg e. V.

Von Lieferstatus bis Zollgebühr – Abzocke mit Fake-SMS nimmt zu

Erfurt. Handynutzer nicht nur in Thüringen sehen sich aktuell einer wahren Welle gefälschter SMS-Benachrichtigungen ausgesetzt. In den Textnachrichten werden Betroffene aufgefordert, per Klick auf einen Link ihre Adresse für eine Paketlieferung zu aktualisieren oder Zollgebühren durch Eingabe ihrer Kreditkartennummer zu begleichen.
Die Verbraucherzentrale Thüringen warnt: Klicken Sie nicht auf den Link in den SMS und geben Sie keinesfalls Ihre Kreditkartennummer preis!
„Die Zustellung ihres Pakets hat sich durch eine falsch angegebene Adresse verzögert. Bitte aktualisieren Sie diese unter dem angegebenen Link.“ SMS-Benachrichtigungen wie diese lesen derzeit zahlreiche Thüringer und Thüringerinnen auf ihren Handys.
„Bei diesen SMS handelt es sich um sogenannte Smishing-SMS“, sagt Ralf Reichertz, Referatsleiter Recht bei der Verbraucherzentrale Thüringen.
„Wer eine solche Nachricht erhält, sollte diese am besten ignorieren und umgehend löschen.“ Dies gilt auch, wenn in der SMS beispielsweise dazu aufgefordert wird, die Kreditkartennummer mitzuteilen um Einfuhrzölle für eine angebliche Warenlieferung zu begleichen. „Seriöse Paketdienste werden Sie niemals per SMS dazu auffordern, auf einen Link zu klicken – geschweige denn, sensible Daten einzugeben“, so Ralf Reichertz. „Hier handelt es sich klar um Abzocke, bei der Schad-Software auf ihr Handy geladen werden kann oder ihre Kreditkartennummer für illegale Abbuchungen missbraucht werden soll.“

Fake-SMS erhalten? Das können Sie tun:

- Öffnen Sie nicht den in der SMS angegebenen Link. Geben Sie auch keine sensiblen Daten wie Ihre Kreditkartennummer preis. Seriöse Zustelldienste und andere Unternehmen werden Sie niemals per SMS auffordern, externe Verlinkungen anzuklicken.
- Haben Sie auf den Link geklickt, schalten Sie Ihr Smartphone in den Flugmodus, damit die schädliche App keine weiteren Daten über das Internet senden kann. Erstatten Sie Anzeige bei der Polizei und zeigen Sie das betroffene Smartphone vor, um mögliche Beweise sichern zu lassen.
- Haben Sie Ihre Kreditkartendaten bereits mitgeteilt, beobachten Sie die Abbuchungen von Ihrer Kreditkarte genau und informieren Sie vorsorglich Ihre Bank. Im Zweifel lassen Sie die Kreditkarte sperren. Bereits gezahltes Geld lässt sich manchmal über ein „Charge-Back-Verfahren“ zurückholen. Setzen Sie sich dazu mit Ihrer Bank in Verbindung.
- Melden Sie die Nummer, über die Sie unerwünschte SMS erhalten haben, an die Bundesnetzagentur.

Grundsätzlich sollten Verbraucher und Verbraucherinnen mit Updates dafür sorgen, dass Betriebssystem und Apps auf ihren Smartphones auf dem neuesten Stand sind. Das gilt insbesondere für Sicherheits- und Virenschutzprogramme. Helfen kann auch die Drittanbietersperre, die Handynutzer über ihren Mobilfunkanbieter einrichten lassen können. Diese blockiert den Abrechnungsweg über die Handyrechnung.
Generell gilt: Wer das Internet nutzt, hinterlässt an verschiedensten Stellen Daten wie Name, Adresse, Handy- oder Kreditkartennummern. Je sparsamer Nutzer und Nutzerinnen im Netz mit ihren Daten umgehen, desto besser können sie sich schützen.
Absolute Sicherheit gibt es nicht, deshalb ist bei E-Mails, Messenger- oder SMS-Nachrichten immer Vorsicht geboten.

Verbraucherzentrale Thüringen e. V.

OELSNER TRANSPORTE
04610 Meuselwitz (Bünauroda) Am Teich 11
Tel. 0 34 48/3 89 11 14
Tel. 0 34 48/37 07
Funk 01 63/7 83 79 36
UNSERE LEISTUNGEN:
✦ Haushaltsauflösungen, besenrein
✦ Beräumung von Haus, Hof und Garten
✦ Entsorgung von Sperrmüll

Weihnachtsbaumverkauf
täglich, vom 1. bis 23. Dezember 2023
Nordmanntanne, Blaufichte, (Coloradotanne)
zum Selberschlagen, wochentags von 10.00 bis 16.00 Uhr, Wochenende von 9.00 bis 16.00 Uhr
ANGEBOTSBAUM auf Anfrage:
Nordmanntanne für 19,99 Euro,
Nordmanntanne ab 4 m – der Baum für 27,00 Euro/St.
• auf der Plantage in Frohburg (Richtung Nenkersdorf/ Bad Lausick) • in Greifenhain bei Pferdehof Fischer
Telefon 034348/53758 oder 0171/7372016
Am 2. und 3. Adventswochenende ist für Ihr leibliches Wohl gesorgt.
Sie erhalten einen Preisnachlass in Höhe von 3,- Euro bei Vorlage dieser Anzeige.* *Außer Angebotsbaum
Bitte ausschneiden und beim Kauf an der Kasse abgeben!

+ + + Beilagenhinweis + + +

In unserer heutigen Ausgabe befinden sich Beilagen von
• Bau- und Gartenmarkt Leitermann, Lödla
• Möbelhaus Schröter, Windischleuba

In einem Teil unserer heutigen Ausgabe befinden sich Beilagen von
• Poco Möbel, Nobitz • Marktkauf
• Edeka Soba, Altenburg
• Repo Sonderpostenmarkt, Altenburg
• Obi • Gemeinderundschau Rositz

In schweren Zeiten an Ihrer Seite.

Bestattungsunternehmen
Kießling

Tag und Nacht dienstbereit
Tel. 0 34 47/8 95 18 64 · Mobil 01 70/1 06 99 90

Einladung zur Gedenkfeier
im Logenhaus in Altenburg (Johannisgraben)
am 25. November 2023, um 14.00 Uhr
In einer besinnlichen Stunde wollen wir uns mit dem Anzünden einer Kerze an unsere Verstorbenen erinnern.

Mo-Fr 8.00-12.00 Uhr und 13.00-16.00 Uhr, Sa nach VB

E-Mail: r.kiessling@bestattung-kiessling.de
www.bestattung-kiessling.de

Zeit des Gedenkens und der Erinnerung am Totensonntag

spp-o. Am letzten Sonntag des Kirchenjahres, dem Totensonntag, wird den Verstorbenen gedacht. Im November steht das Gedenken an die Verstorbenen im Mittelpunkt. In diesem Monat finden Allerseelen, der Volkstrauertag und schließlich der Totensonntag statt. Der Totensonntag, auch bekannt als Ewigkeitssonntag, soll den Hinterbliebenen Trost spenden, das Andenken an die Verstorbenen bewahren und gleichzeitig zu einem bewussteren Umgang mit der Lebenszeit aufrufen. In der heutigen Zeit gewinnen soziale Medien immer mehr an Bedeutung. Viele Menschen teilen online ihre Erinnerungen und Gefühle. Sie posten Fotos, schreiben bewegende Texte oder erzählen Geschichten über die Verstorbenen, um ihre eigenen Empfindungen zu verarbeiten und anderen Trost zu spenden. Trauertage sind eine Gelegenheit, unseren Schmerz zu teilen und gleichzeitig zu erkennen, dass der Tod ein natürlicher Teil des Lebens ist. Es erinnert uns daran, wie kostbar und wertvoll unsere gemeinsame Zeit ist und wie wichtig es ist, unsere Liebe und Wertschätzung füreinander auszudrücken – sowohl zu Lebzeiten als auch darüber hinaus. Weitere Informationen für Trauernde liegen in der Regel in den Bestattungsinstituten aus oder man kann sich direkt an Selbsthilfegruppen,Vereine, Wohlfahrtsverbände oder kirchliche Einrichtungen wenden.

Auch Psychotherapeuten oder Bildungsträger wie die Volkshochschule bieten Kurse und Hilfen an.

Telefon
03448/7549478

Frau Gührcke
Hauptgeschäftsstelle Meuselwitz

Baderdamm 10 • 04610 Meuselwitz
Tag und Nacht dienstbereit

Altenburger Straße 23 • 04613 Lucka
Telefon 034492/180781
Funk 0173/4289443
beka@bestattung-kammel.de

KAMMEL
Bestattungsunternehmen
Tag und Nacht

FÜR ALLE BESTATTUNGSDURCHFÜHRUNGEN in Altenburg, Altenburger Land, **Meuselwitz, Lucka,** Wintersdorf und Umgebung
www.bestattung-kammel.de

Wir informieren Sie in einem persönlichen Gespräch und sprechen in aller Ruhe über Ihre Fragen bzw. Wünsche, in einer unserer Geschäftsstellen.

Bestattungshaus Luther - Schmölln
seit 1991
eigenständiges einheimisches Schmöllner Unternehmen

04626 Schmölln • Rosa-Luxemburg-Straße 3
☎ (03 44 91) 2 63 10
BEREITSCHAFT Tag und Nacht

• Erd-, Feuer- und Seebestattungen
• Überführungen
• Erledigung der Formalitäten
• Bestattungsvorsorge

Vom Handwerk geprüft

www.bestattungshaus-luther.de

KOMMUNA
GmbH
Erstes Altenburger Bestattungsinstitut

Totensonntag
26.11.2023

Wir laden alle Interessenten am
26.11.2023, um 10.30 Uhr,
zu einer Gedenkfeier
in die große Feierhalle
des Altenburger Krematoriums ein.

Die Feierstunde wird traditionell von Herrn Mirko Wittig gestaltet.

Unsere Blumenhalle am Friedhof,
Tel. 0 34 47/8 96 74 80
ist am 25./26.11.2023, ab 8.00 Uhr geöffnet.

Altenburg, Grüntaler Weg 9a, ✆ Tag & Nacht 03447 371417

Bestattungen Heinke

04626 Schmölln, Crimmitschauer Straße 21
Telefon 034491/62828

08393 Meerane, Chemnitzer Straße 5
Telefon 03764/4655

Feuerbestattung inkl. aller Leistungen 1.100,00 €
(Sarg, Wäsche, Überführung, Formalitäten, Krematorium inkl. MwSt.)

Ausführliche Informationen finden Sie auf unserer Homepage
www.bestattungenheinke.de
— 24-STUNDEN-BEREITSCHAFTSDIENST —

Über die eigene Vergänglichkeit zu Lebzeiten nachdenken

Berlin. Solange wir nicht durch den Tod eines uns bekannten oder sogar nahestehenden Menschen mit dem Thema Sterben-Tod-Trauer konfrontiert sind, beschäftigen wir uns kaum damit. Viele Menschen sind aufgrund ihrer Trauer über den plötzlichen Verlust eines Angehörigen emotional belastet, stehen unter großem emotionalem Druck und treffen daher oft vorschnell Entscheidungen, die sie nach kurzer Zeit bereuen. Vor allem bei anonymen Bestattungen ist das sehr häufig zu beobachten.

Es ist wichtig über die eigene Vergänglichkeit zu Lebzeiten nachzudenken. Vorsorge dafür zu treffen und nicht alles den Hinterbliebenen zu überlassen. Für die Angehörigen ist es oft tröstlich und eine Entlastung, denn wenn die Hinterbliebenen wissen, welche Bestattungsart oder Grabbepflanzung sich der Verstorbene gewünscht hat, atmen sie oft regelrecht auf.

Kränze, Gestecke und Blumensträuße auf einem Grab abzulegen, hilft vielen Menschen dabei zu trauern und sich an gemeinsame Stunden mit dem Verstorbenen zu erinnern. Ein Grab zu pflegen, gibt vielen Menschen zudem das Gefühl, dem Verstorbenen nah zu sein. Zudem ermöglicht ein Grab auch Nachbarn, Freunden und Bekannten die Erinnerung an einem öffentlichen Ort. „Das Jahr neigt sich dem Ende. Die dunkle und zugleich auch besinnliche Jahreszeit wirkt sich magisch auf uns Menschen aus – in unserer schnelllebigen Zeit finden wir nun etwas Ruhe, um uns zu besinnen und bewusst ein Zeichen gegen das Vergessen zu setzen.“, erzählt Peter Osswald, Sprecher des BdF-Themenfeldes-Marketing und Friedhofsgärtner aus Ludwigsburg.

Friedhöfe erfüllen eine kulturelle und gesellschaftliche Funktion, indem sie uns die Vergänglichkeit und Dauer menschlichen Lebens bewusst machen. Friedhöfe sind nicht nur Orte der Trauer, sondern vor allem Orte des Lebens und der Lebenden – Orte die gezielt besucht werden, um der Verstorbenen zu gedenken, ihr Andenken zu bewahren und um sich auch an der Natur zu erfreuen.Wer sicherge-hen will, dass sein „letzter Wille“ für den letzten Weg berücksichtigt werden kann, sollte sich deshalb schon zu Lebzeiten um die persönliche Vorsorge für den Todesfall kümmern. Vorsorgeverträge für den Trauerfall werden mit einer Dauergrabpflegeeinrichtung in Kooperation mit einem Vertragsbetrieb geschlossen. Die Treuhandstellen und Genossenschaften übernehmen die regelmäßige Kontrolle der Vertragsleistungen. Sollte ein Vertragsbetrieb die Leistung nicht mehr erfüllen können, kümmert sich die Dauergrabpflegeeinrichtung um einen Nachfolger. In Deutschland gibt es rund 4.000 Betriebe in 22 Einrichtungen, die sich in der bundesweit agierenden Gesellschaft deutscher Friedhofsgärtner mbH zusammengeschlossen haben. Das Konzept Vorsorge wird in den Treuhandstellen oder Friedhofsgärtner-Genossenschaften bereits seit Jahrzehnten erfolgreich durchgeführt.

Gesellschaft deutscher Friedhofsgärtner mbH

Fotos (2): Deutsche Friedhofsgesellschaft mbH

Steinmetzbetrieb
Max Edel und Sohn
Seit 1910
Inh. Mario Edel, Steinmetzmeister www.steinmetz-edel.de
◆ Grabmale ◆ Treppen ◆ Fensterbänke
◆ Küchenarbeitsplatten ◆ Natursteinfußböden
Waldenburger Straße 62 · 04603 Nobitz/OT Ehrenhain
Tel. 03 44 94/8 73 83 · Fax 03 44 94/8 00 23
Handy 0170/4762193 · E-Mail naturstein-edel@t-online.de

Bestattungshaus
Präkels
Hauptfiliale Zeitz
A.-Bebel-Str. 8, 06712 Zeitz
Tel.: 03441 - 72 69 00
Filiale Werdau
Leipziger Str. 3, 08412 Werdau
Tel.: 03761 - 76 21 22
In Borna
Tel.: 03433 - 869 66 49
In Gera
Tel.: 0365 - 830 12 74
Ihr Bestatter für Zeitz – Werdau
Tag und Nacht erreichbar
info@bestattungshauspraekels.de | www.bestattungshaus-praekels.de

Friedhofs- und Bestattungswesen
WEISKE OHG
Das Unternehmen mit Herz in der vierten Generation
· Erd- und Feuerbestattungen
· Übernahme der Formalitäten
· Überführung im In- u. Ausland
· Tag und Nacht sowie an Sonn- und Feiertagen erreichbar
Gößnitz
Am Friedhof 9
Tel. 03 44 93/2 14 92
Schmölln
Hospitalstraße 1
Tel. 03 44 91/6 13 14
www.weiske-bestattungen.de

BESTATTUNGEN ZÖRNER
Grüntaler Weg 3, Altenburg
03447 - 31 52 52
Bahnhofstr. 1, Meuselwitz
03448 - 20 88
Bahnhofstr. 28, Lucka
034492 - 25 61 25
Wir erledigen alles für Sie, dadurch haben Sie Zeit für Ihre Trauer.
Hausbesuch auf Wunsch
eigene Trauerhalle in Altenburg
Trauercafé
eigene Trauerredner
Nachlassregulierung
Haushaltsauflösung
Grabsteine & Trauerfloristik
Sterbegeldversicherung
Bestattungsvorsorge
Tag & Nacht erreichbar
BZ
www.bestattungen-zörner.de

Zeitzer Straße 11
04610 Meuselwitz
Bestattungshaus
WÖTZEL
Telefon: 03448
3089238
www.bestattungshaus-woetzel.de
Tag und Nacht für Sie dienstbereit.

Danke möchten wir allen sagen,
die sich in stiller Trauer mit uns auf vielfältige
Weise verbunden fühlten und

„Krümel“

auf seiner letzten Reise begleitet haben.

Auch dem Pflegeteam des Heimes Klausa,
dem Traurredner Herrn Greger und dem
Bestattungsinstitut Kommuna-GmbH
allerherzlichsten Dank.

U. Kuckelkorn
im Namen aller Angehörigen

November 2023

Wer ihn gekannt,
weiß, was wir verloren haben.

In Liebe und Dankbarkeit nehme ich
Abschied von meinem Papa

Roland Thiele

geb. 19.10.1949
gest. 16.11.2023

In stiller Trauer
Deine Tochter Ines
im Namen aller Angehörigen

Wir verabschieden uns in aller Stille.

Lucka, im November 2023

Kommuna GmbH

Ein letzter Gruß

Wenn die Sonne des Lebens untergeht,
leuchten die Sterne der Erinnerung.

Wir nehmen Abschied von

Steffi Reichardt

In liebevoller Erinnerung
Deine Gudrun mit Günter
Dein Jens mit Andrea und Familie
Deine Conny mit Rainer und Familie
Dein Norbert mit Heidrun und Familie

Rositz, im November 2023

Und immer sind da Spuren Deines Lebens,
Gedanken, Bilder, Sprüche und Augenblicke.
Sie werden uns an Dich erinnern,
uns glücklich und traurig machen
und Dich nie vergessen lassen.

Nachdem wir Abschied genommen haben von
unserer lieben Mutti, Schwiegermutter, Oma und Uroma

Renate Flohr geb. Melzer

geb. 12.10.1937 gest. 05.11.2023

möchten wir allen danken, die sich in stiller Trauer
mit uns verbunden fühlten und ihre Anteilnahme
auf vielfältige Weise zum Ausdruck brachten.
Besonderer Dank gilt den Bewohnern der
Hausgemeinschaft Weststraße 4 und 5 in Rositz,
dem Pflegeheim Plottendorf sowie dem
Bestattungsunternehmen Kießling für die würdevolle
Verabschiedung.

In liebevoller Erinnerung und Dankbarkeit
Deine Töchter Karola und Ingrid
mit Familien

Bestattungsunternehmen Kießling

Der Tod ist das Tor zum Licht,
am Ende eines mühsam gewordenen Weges.
(Franz von Assisi)

DANKSAGUNG

Für die liebevollen Beweise aufrichtiger Anteilnahme
durch Worte, herzliche Umarmung, Blumen und
Geldzuwendungen beim Abschied von
unserer Mutter

Emma Bernstein

möchten wir uns auf diesem Wege
bei allen Verwandten, Freunden, Nachbarn und
Bekannten auf das Herzlichste bedanken.
Unser Dank gilt auch der Hausärztin Frau Dipl.-Med.
Hella Mohr und den Mitarbeitern der WG 4 der
AWO Meuselwitz, die sie mit Liebe und Herzlichkeit
betreut haben. Ein weiterer Dank geht an
Herrn Zörner für die anteilnehmenden Worte.

In liebevoller Erinnerung
Peter, Uwe und Frank mit Familien

Meuselwitz, im November 2023

BESTATTUNGEN ZÖRNER

Du hast überstanden, wir müssen besteh'n.
Du gingst den Weg, den jeder muss geh'n.

Plötzlich und völlig unerwartet müssen wir in Liebe und Dankbarkeit
Abschied nehmen von meinem lieben Ehemann, guten Vater,
Schwiegervater, Opa, Bruder, Schwager, Onkel und Cousin

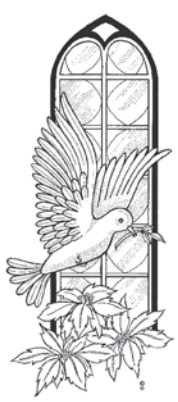

Herrn **Klaus Oettling**

* 23.11.1940 † 18.11.2023

In stiller Trauer
Deine Hannelore
Deine Kinder
Lutz, Mirko und Anja mit Familien
im Namen aller Angehörigen

Schmölln, Schrozberg und Gera, im November 2023

Wir nehmen im Familienkreis Abschied.

Bestattungshaus R

Dein Weg ist nun zu Ende und leise kam die Nacht, wir danken Dir für alles, was Du für uns gemacht.

Plötzlich und unerwartet nehmen wir Abschied von

Harry Neubert

geb. 01.04.1934 gest. 20.11.2023

In Liebe und Dankbarkeit
Deine Tochter Veronika mit Andreas
Dein Enkel Christoph
Deine Urenkelin Lena

Die Trauerfeier findet im engsten Familienkreis statt.

BESTATTUNGEN ZÖRNER

Danksagung

Was bleibt,
sind Liebe, Dankbarkeit
und Erinnerung.

Nachdem wir Abschied genommen haben von meinem lieben Ehemann, Vater, Schwiegervater, Opa und Uropa

Herrn
Bernd Körner

möchten wir uns für die überaus große Anteilnahme und Wertschätzung, stillen Händedruck, lieb geschriebenen Worte, Blumen und Geldzuwendungen bei allen Verwandten, Bekannten, Freunden, Nachbarn sowie seinen ehemaligen Arbeitskollegen recht herzlichst bedanken.
Besonderer Dank gilt Frau Dr. J. Bohne für die Betreuung, dem Pflegeteam der AWO Schmölln und Frau S. Schäfer für die Hilfe und Unterstützung.
Ein weiterer Dank geht an die Trauerrednerin Frau Müller für die tröstenden Worte in der Stunde des Abschieds sowie dem Bestattungshaus Luther für die würdevolle Begleitung.

In Dankbarkeit
Ingrid Körner und Familie

Zschöpperitz, im November 2023

Bestattungshaus LUTHER

„Du bist nicht mehr da, wo du warst, aber du bist überall, wo wir sind."
(Victor Hugo)

Die traurige Nachricht vom Tod unserer ehemaligen Klassenkameradin

Grit Fabian geb. Langner

hat uns erschüttert und zutiefst berührt.
Wir verlieren mit ihr viel zu früh eine freundliche, sehr engagierte, echte Kameradin und Freundin.

Ihren Angehörigen gilt in dieser schweren Zeit unser aufrichtiges Mitgefühl.

Deine Freunde und ehemaligen Schulkameraden
der Dr. Richard-Sorge OS Schmölln
Abschlussjahrgang 1989

Traurig, aber mit vielen schönen Erinnerungen nehmen wir Abschied von meinem lieben Ehemann, unserem Vati, Schwiegervati, Opa und Bruder

Peter Puschner

geb. 8. März 1953 gest. 18. November 2023

In Liebe und Dankbarkeit
Ehefrau Petra
Tochter Mandy und Jens
Sohn Sören
Enkel Kevin und Lucas
sowie alle Angehörigen

Wir danken für die wundervolle Zeit,
die wir gemeinsam mit ihm verbringen durften.

Die Trauerfeier findet am Donnerstag,
den 07.12.2023, um 14.00 Uhr, auf dem Friedhof
in Meuselwitz statt.

BESTATTUNGEN ZÖRNER

Einschlafen dürfen, wenn man das Leben nicht mehr selbst gestalten kann, ist der Weg zur Freiheit und Trost für alle.

Im Herzen voller Trauer, aber dankbar für die schöne gemeinsame Zeit,
die wir mit ihr verleben durften, nehmen wir Abschied von meiner lieben Mutter,
Schwiegermutter, Oma, Uroma und Tante

Frau
Doris Tetzner geb. Walther

* 3. Dezember 1946 † 15. November 2023

In stiller Trauer
Dein Sohn Andreas und Kathrin
Dein Enkel Christian
im Namen aller Angehörigen

Thonhausen, Schmölln und Leipzig, im November 2023

Die Trauerfeier mit anschließender Urnenbeisetzung findet am 01.12.2023,
um 11.00 Uhr, in der Kirche zu Thonhausen statt.

Bestattungshaus LUTHER

Herzlichen Dank

Danke für das tröstende Wort, gesprochen oder geschrieben; für einen Händedruck, wenn Worte fehlten; für alle Zeichen der Liebe und Freundschaft; für ein stilles Gebet. Die vielen Beweise der Anteilnahme waren uns ein Trost in dieser schweren Zeit.

In der schweren Stunde des Abschiedes haben wir noch einmal erfahren, wie viel Liebe, Freundschaft und Achtung unserem Sohn, Vati und Lebensgefährte

Wolfgang Siegel

entgegengebracht wurde. Dafür möchten wir uns bei allen Freunden, Nachbarn, Bekannten und ehemaligen Arbeitskollegen von Herzen bedanken.

Im Namen aller Angehörigen
Christine Behrendt

BESTATTUNGEN ZÖRNER

In der Stunde des Abschieds haben wir noch einmal erfahren, wie viel Liebe, Freundschaft und Achtung, Frau

Helga Both geb. Pfefferkorn

entgegengebracht wurde. Dafür möchten wir uns bei allen Verwandten, Freunden, Nachbarn und Bekannten recht herzlich bedanken.

In liebevoller Erinnerung
ihre Kinder

BESTATTUNGEN ZÖRNER

Einmal seh'n wir uns wieder.

Wir haben Abschied genommen von unserer lieben Mutti

Ruth Heilmann

Und sagen DANKE

**für tröstende Worte, geschrieben oder gesprochen,
für stillen Händedruck, wenn Worte fehlten,
für Umarmungen, für Blumen und Geldzuwendungen.
Besonderen Dank dem gesamten Team vom Bestattungshaus Zörner für die würdevolle Begleitung und Herrn Zörner für die liebevoll gesprochene Trauerrede.**

**In Liebe und Dankbarkeit
Deine Kinder Ellen, Kerstin, Uwe und Uta
im Namen aller Angehörigen.**

Falkenhain, im November 2023

BESTATTUNGEN ZÖRNER

Danksagung

Die Erinnerung ist ein Fenster,
durch das wir Dich sehen können,
wann immer wir wollen.

Für die vielfältigen Beweise der Anteilnahme beim Abschied von

Thomas Quaas

möchten wir uns bei allen Verwandten, Freunden, Nachbarn, Bekannten, ehemaligen Schulkameraden und Arbeitskollegen recht herzlich bedanken.
Ein besonderer Dank gilt auch dem Bestattungshaus Zörner für seine würdevolle Begleitung.

In liebevoller Erinnerung
Carola Quaas
Yvonne Riedel

Meuselwitz, im November 2023

BESTATTUNGEN ZÖRNER

Danksagung

***Es schmerzt sehr,
einen so lieben Menschen zu verlieren.
Es gibt uns aber Trost
zu wissen, dass so viele ihn gern hatten.***

Wolfgang Otto

Auf diesem Wege möchten wir uns ganz herzlich bei allen Verwandten, Freunden, Bekannten und Wegbegleitern für die aufrichtige Anteilnahme, liebevolle Worte, gesprochen und geschrieben, Blumen- und Geldzuwendungen bedanken.
Ein besonderer Dank geht an die Gartenfreunde, die ehemaligen Nachbarn der Lindenaustraße sowie der Friedrich-Ebert-Straße, die Nachbarn aus Zipsendorf, die Arbeitskollegen der Firma Wolf, Frau Dipl.-Med. Mohr mit allen Schwestern, Taxi Riese, die Palliativstation des Klinikums Altenburger Land Station 31, das Bestattungsinstitut Kommuna-GmbH Altenburg sowie an den Trauerredner Herrn Greger.

**Seine Rosel
Seine Kinder Peter Otto und Petra Loch
mit Familien**

Kommuna GmbH

---

*Ein langes, erfülltes Leben
hat sich vollendet.*

Traurig, mit schweren Herzen, nehmen wir Abschied von meinem lieben Ehemann, Vater, Schwiegervater, Opa und Uropa

Herrn

Fritz Köhler

geb. 22.04.1926 gest. 13.11.2023

In liebevollem Gedenken
**Deine Margitta
Deine Tochter Ursula mit Familie
Deine Tochter Roswitha mit Familie
Deine Tochter Monika mit Familie
Deine Tochter Romi mit Familie
Dein Sohn René mit Familie
im Namen aller Angehörigen**

Löbichau und Schmölln,
im November 2023

Wir nehmen im engsten Familienkreis Abschied.

Bestattungshaus LUTHER

***Es gibt Momente im Leben,
da steht die Welt für einen Moment still
und wenn sie sich dann weiterdreht,
ist nichts mehr wie es war.***

Durch einen tragischen Unglücksfall müssen wir voller Trauer Abschied nehmen von unserer lieben Schwägerin, Tante, Cousine, guten Freundin und Nachbarin

Frau

Rosmarie Schmidt geb. Bierögel

*** 16.06.1939 † 08.11.2023**

In liebevoller Erinnerung
**Alfred und Elfriede
Carola und Hans-Jürgen
Kathrin und André
Michael und Annett
Heiko und Anja
mit Kindern und Familien**

Schmölln, Weißbach, Kleinstechau, Taupadel und Brandrübel

Die Trauerfeier mit anschließender Urnenbeisetzung findet am Freitag, dem 8.12.2023. um 14.00 Uhr, in der Kirche zu Weißbach statt.

Bestattungshaus LUTHER

Danksagung

Obwohl wir Dir die Ruhe gönnen,
ist voller Trauer unser Herz,
Dich leiden sehen und
nicht helfen können,
das war für uns der größte Schmerz.

Für die Beweise aufrichtiger Anteilnahme, die uns durch liebevoll geschriebene und gesprochene Worte, herzliche Umarmungen, stillen Händedruck und Zuwendungen sowie die persönliche Teilnahme an der Trauerfeier meiner lieben Ehefrau, Mutti, Schwester und Oma

Helga Meichsner

zuteilwurden, danken wir allen Verwandten, Freunden, Nachbarn und Bekannten von ganzen Herzen. Unser besonderer Dank gilt Frau Dr. Mohr, den Ärztinnen Frau Dr. Riedel und Frau Dr. Kirmse vom Klinikum Altenburg, dem Trauerredner Herrn Markus Nierth sowie dem Bestattungsunternehmen Kammel.

In tiefer Trauer
Dein Bernd mit Kindern und Familien
im Namen aller Familienangehörigen

Meuselwitz, im November 2023

Bestattungsunternehmen KAMMEL

Nicht trauern wollen wir,
dass wir ihn verloren haben,
sondern dankbar sein,
dass wir ihn gehabt haben.

Gerhard Beer

„Hundebeer“

geb. 28.04.1938
gest. 15.11.2023

In stiller Trauer
Petra Peter mit Familie
Michael Beer mit Familie
Manuela Etzold-Beer

Die Trauerfeier findet am 01.12.2023, 14.30 Uhr, auf dem Friedhof Rasephas statt.

Schlicht und einfach war Dein Leben,
treu und fleißig Deine Hand.
Hast Dein Bestes uns gegeben,
ruh' in Frieden und hab' Dank.

Nach einem langen und erfüllten Leben nehmen wir Abschied von meinem lieben Vater, Schwiegervater und Opa

Konrad Wappler

geb. 08.06.1927
gest. 14.11.2023

In liebevoller Erinnerung
Dein Sohn Albrecht mit Gabriela
Dein Enkel Alexander mit Janet
im Namen aller Angehörigen

Die Trauerfeier findet am Montag, dem 18.12.2023, um 10.30 Uhr, auf dem Friedhof in Fockendorf statt. Von Kranz- und Blumengebinden bitten wir Abstand zu nehmen.

Fockendorf, im November 2023

BESTATTUNGEN ZÖRNER

Du fehlst.

Gestern. Heute. Morgen. Immer!

In liebevollem Gedenken nehmen wir Abschied von unserem Vater

Hans-Dieter Rothe

* 22.11.1956 † 10.11.2023

In stiller Trauer
Deine Kinder
Sandra, Silvana, Yvonne und Maria

Die Trauerfeier findet im engsten Familienkreis statt.

Brossen, im November 2023

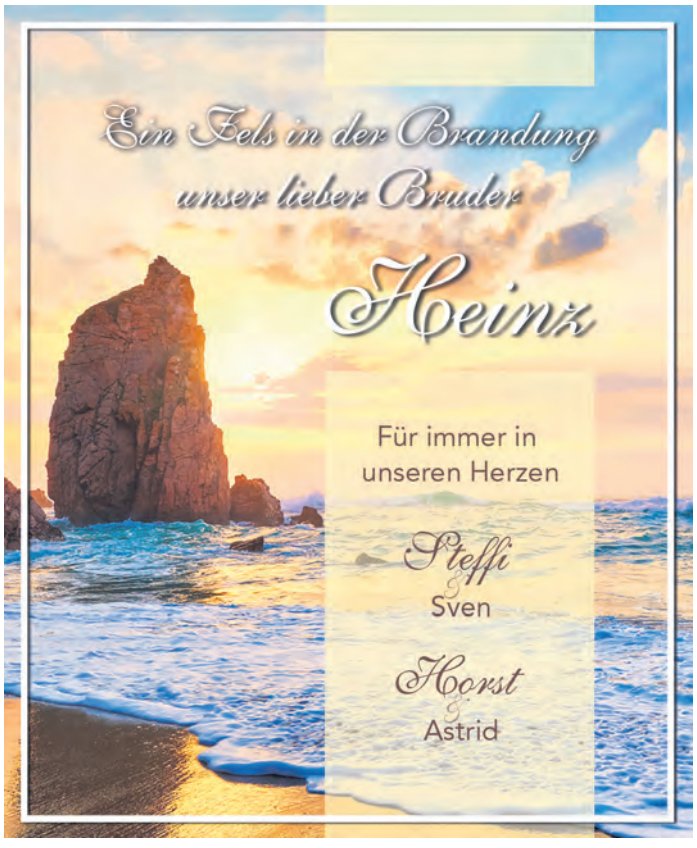

Du hast uns immer in unserem Leben
begleitet und bestärkt.
Unser Wohl lag dir sehr am Herzen.
Du wirst uns unendlich fehlen!

In Liebe und Dankbarkeit nehmen wir Abschied
von unserer lieben Mutti

Bärbel Heber

geb. Schaffranietz

geb. 23. September 1952 gest. 16. November 2023

In tiefer Trauer
Deine Sandra
Deine Claudi mit Danilo
Deine Mutti Renate
Deine Schwester Marlies mit Manfred
im Namen aller Angehörigen

Die Urnenfeier mit anschließender Urnenbeisetzung
findet am Donnerstag, dem 07.12.2023, um 13.00 Uhr,
in der kleinen Feierhalle des Krematoriums
Altenburg statt.

Kommuna GmbH

Dein Weg ist nun zu Ende,
und leise kam die Nacht,
wir danken dir für alles,
was du für uns gemacht.

In Liebe nehmen wir Abschied von unserem lieben Vati,
Schwiegervati, Opa, Uropa, Bruder, Schwager, Onkel
und Cousin

Horst Baumann

geb. 23.07.1931 gest. 17.11.2023

In liebevoller Erinnerung
Dein Sohn Roland mit Gisela
Deine Tochter Iris mit Dietmar
Deine Enkeltochter Katja mit Daniel
Deine Enkeltochter Carolin mit Hans-Christian
Deine Enkel Moritz
Deine Urenkel Deacon und Kearon
im Namen aller Angehörigen

Die Trauerfeier mit anschließender Urnenbeisetzung
findet am 04.12.2023, um 13.00 Uhr, in der Feierhalle auf
dem Friedhof in Meuselwitz, Altenburger Straße statt.

Bestattungsunternehmen Kießling

Gekämpft, gehofft und doch verloren.

Wir nehmen Abschied von meinem Mann,
Vater und Opa

Klaus Müller

geb. 22.01.1948 gest.17.11.2023

In stiller Trauer
Bärbel Müller und Familie

Die Abschiednahme findet am Mittwoch,
dem 06.12.2023, um 13.00 Uhr,
auf dem Friedhof Lucka statt.

Kommuna GmbH

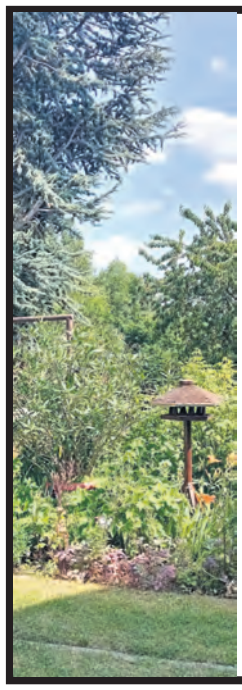

Wenn ihr an mich denkt, seid nicht traurig.
Erzählt lieber von mir und traut euch ruhig zu lachen.
Lasst mir einen Platz zwischen euch, so wie ich ihn im Leben hatte.

Unendlich traurig, aber voll schöner und wertvoller Erinnerungen, nehmen wir Abschied von meinem geliebten Mann, unserem guten Vati, unserem besten Opa und Schwiegervater

Siegfried Hammerschmidt

geb. 01.07.1950 gest. 14.11.2023

Für immer in unseren Herzen
Deine Ruth
Deine Tochter Anja mit Jürgen
Deine Tochter Nadine mit Jan
Deine Enkel Angelina, Amelie, Kati, Alexa und Arthur
im Namen aller Angehörigen und Freunde

Die Trauerfeier mit anschließender Urnenbeisetzung findet am Samstag, dem 16.12.2023, um 12.00 Uhr in der großen Feierhalle des Krematoriums Altenburg statt.
Von freundlich angedachten größeren Blumengestecken bitten wir höflich Abstand zu nehmen.

Kommuna GmbH

Danksagung

Und plötzlich zerteilt ein einziger Tag das Leben in ein
Davor und Danach. Und plötzlich ist alles grau und still.
Erinnerungen kommen und ein trauriges Gefühl.
Und plötzlich merkt man, dass es nichts Schwierigeres gibt,
als den Menschen loszulassen, den man liebt. Du fehlst mir.

Nachdem wir Abschied genommen haben
von meinem lieben Ehemann

Dietmar Heil

möchte ich mich auf diesem Weg bei allen
Verwandten, Freunden, Bekannten und Nachbarn
für die Anteilnahme durch liebevoll geschriebene
oder gesprochene Worte, Geldzuwendungen und
Blumen herzlich bedanken.
Mein Dank an die Kommuna-GmbH Altenburg,
Frau Waldheim und den Trauerredner Herrn Wittig
für die einfühlsamen Worte in der schweren Stunde
des Abschieds.

In liebevoller Erinnerung
Ehefrau Angelika Heil
im Namen aller Angehörigen

Kommuna GmbH

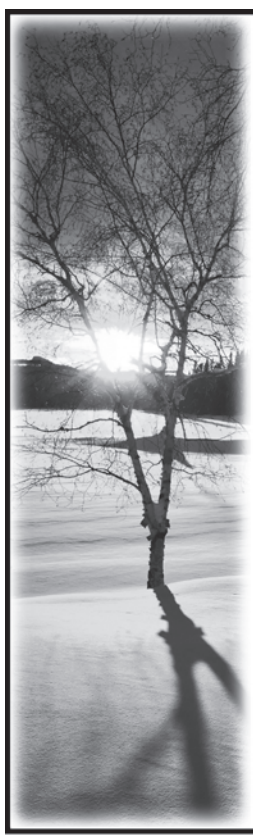

Noch ein paar Jahre wollt ich leben,
wollt noch ein bisschen bei Euch sein,
denn es ist so schön gewesen,
doch es hat nicht sollen sein.

Als die Kraft zu Ende ging,
war es kein Sterben, war es Erlösung.

In Liebe und Dankbarkeit nehmen wir Abschied von unserer lieben
Mutti, Schwiegermutter und Oma

Frau **Gudrun Cybulski** **geb. Reichardt**

geb. 31.10.1947 gest. 19.11.2023

Du fehlst uns!
Deine Kinder Simone mit Henri
Mario mit Claudia
Anja mit Andy
Deine Enkel Lisa mit Eric
Leonie
Lucas
im Namen aller Angehörigen

Schmölln, im November 2023

Wir nehmen in aller Stille Abschied.

Bestattungshaus LUTHER

DANKSAGUNG

Noch ein paar Jahre wollt ich leben,
wollt noch ein bisschen bei Euch sein,
denn es ist so schön gewesen,
doch es hat nicht sollen sein.

Für die vielfältigen Beweise der aufrichtigen Anteilnahme beim Abschied von

Martina Schöngarth

geb. Schaffran

* 27. Dezember 1956 † 4. November 2023

möchten wir uns bei allen Verwandten, Bekannten, Nachbarn und Freunden ganz herzlich bedanken. Ein besonderer Dank geht an den Redner Herrn Andreas Schmidt und das Bestattungshaus Luther.

In liebevoller Erinnerung und Dankbarkeit
Dein Michael
Deine Mutti Hannelore
Deine Schwester Ramona

Brandrübel, Weißbach und Wildenbörten,
im November 2023

Bestattungshaus LUTHER

Bis 12.00 Uhr, dienstags,
können Sie in unserer Geschäftsstelle
Ihren Anzeigentext für

Traueranzeigen, Nachrufe oder Jahresgedenken

für die aktuelle Ausgabe
noch aufgeben.

04600 Altenburg • Frauengasse 28
Telefon 03447/8946-0

Naturstein am Bau
Grabmale
Schönberger Straße 34
08393 Meerane
☎ 03764/2989
Fax 03764/798636
steinmetz.brumme@t-online.de

Danksagung

Für die vielfältigen Beweise
der aufrichtigen Anteilnahme beim Abschied
von unserer lieben Mutti, Oma, Schwester,
Schwägerin, Tante und Cousine

Anneliese Kämpfer

geb. Seifert

möchten wir uns ganz herzlich
bei allen Verwandten, Freunden und Nachbarn
für die aufrichtige Anteilnahme, liebevollen
Worte, stillen Umarmungen, Blumen und
Geldzuwendungen bedanken.
Unser besonderer Dank gilt dem Pflegeteam
vom Haus „Hirschgrund“ in Meerane für die
fürsorgliche Betreuung, dem Bestattungsinstitut
Kommuna GmbH und Herrn Wittig für die
einfühlenden Worte zum Abschied.

In liebevoller Erinnerung
Deine Kinder und Enkel
im Namen aller Angehörigen

Ohne Dich!
Zwei Worte, so leicht zu sagen und doch so schwer zu ertragen.

Herzlichen Dank
… für die tröstenden Worte gesprochen oder geschrieben
… für herzliche Umarmungen, wenn die Worte fehlten
… für alle Zeichen der Liebe und Freundschaft
… für Blumen und Geldzuwendungen
… für Eure zahlreiche Anteilnahme zum Abschied.

Mit vielen Erinnerungen und großer Dankbarkeit lassen wir

Günter Schnelle

in Liebe gehen.

In den schmerzerfüllten Stunden des Abschiednehmens waren uns
… Pfarrer Dietmar Wiegand für die einfühlsamen und bewegenden Worte
… Janet von Cederstolpe für ihr Mitgefühl durch die Sprache der Blumen
… das Bestattungshaus Luther für die würdevolle Begleitung
… das Café zur „Eisernen Bank“ in Posterstein für die gute Bewirtung
eine große Stütze und Kraftgeber.

Liebe heißt loslassen können, wenn die Zeit gekommen ist.
Deine Carola
Deine Romy und Jana mit Familien

Weißbach, Bonn und Schmölln, im November 2023

Bestattungshaus LUTHER

DANKSAGUNG

Es geschehen Dinge,
die wir nicht verstehen.

Danke sagen wir auf diesem Wege
für das tröstende Wort, gesprochen oder
geschrieben, für die stille Umarmung und den
Händedruck, die Blumen und Geldzuwendungen
allen Verwandten, Nachbarn, Freunden und
Bekannten, seinen ehemaligen Klassenkameraden,
den Kameraden der Feuerwehr und allen, die uns
Trost und Kraft durch den plötzlichen Verlust von

Herrn

Jürgen Stein

in unserer Trauer gaben. Wir danken ganz besonders
dem Bestattungsinstitut Kinzel-Nürnberger und
Herrn Pfarrer Ulrich Becker für seine einfühlsamen
Worte in der Stunde des Abschieds.

In stiller Trauer
Deine Ehefrau Marita
Deine Kinder Torsten und Michael mit Jennifer
und Konstantin
im Namen aller Angehörigen

Schwaben, St. Egidien, im November 2023

Liebe ist, Dich gehen zu lassen,
damit Du das Team „Schutzengel“
verstärken kannst.

OMA

Wir vermissen Dich so!
Danke für Deine Herzlichkeit!
Danke für Deine bedingungslose Liebe!

Ingeborg Bücherl

geb. 30.07.1932 gest. 11.11.2023

In Liebe
Deine Diana und Ramona mit Familien

Die Trauerfeier findet im engsten
Familienkreis statt.

Kommuna GmbH

Danksagung

Die Mutter war's,
was braucht's der Worte mehr.

Nachdem wir Abschied genommen haben von meiner Mutti, unserer Oma und Uroma

Erna Siebert geb. Hergst

möchten wir uns ganz herzlich bei allen Verwandten, Freunden, Nachbarn und Bekannten für die entgegengebrachte Anteilnahme bedanken.
Ein besonderer Dank gilt der Hausärztin Frau Dipl.-Med. Hella Mohr und ihrem Praxisteam, dem Klinikum Altenburger Land, dem Pflegeheim „Voigt'sches Gut“ in Rositz sowie dem Bestattungsinstitut Kommuna-GmbH Altenburg.

In liebevoller Erinnerung
Sohn Steffen Siebert mit Familie

Kommuna GmbH

---

12 Jahre
Die Sonne ging unter,
ehe es Abend wurde.

Uwe (Weini) Weinert

geb. 26.08.1966 gest. 29.11.2011

Kein Tag ohne einen Gedanken an Dich.
Kein Tag ohne Dein Foto anzusehen
und sich schmerzhaft zu erinnern.
Kein Tag ohne zu merken,
wie unglaublich Du mir fehlst.

In Liebe Deine Sabine
und alle, die Dich vermissen

Als die Kraft zu Ende ging,
war es kein Sterben, war es Erlösung.

In Liebe nehmen wir Abschied
von meinem Ehemann, Vati,
Schwiegervati, Opa, Uropa, Bruder,
Schwager und Onkel

Dieter Böhme

geb. 23.08.1941 gest. 15.11.2023

In liebevoller Erinnerung
Deine Rita
Deine Tochter Heike mit Jürgen
Dein Enkel Thomas mit Jing
Deine Urenkel Finn und Emily
Dein Bruder Lothar mit Konni
und Familie

Die Trauerfeier findet im
engsten Familienkreis statt.

Bestattungsunternehmen Kießling

Du hast überstanden, wir müssen besteh'n.
Du gingst den Weg, den jeder muss geh'n.

In Liebe und Dankbarkeit nehmen wir Abschied von unserem guten Vater, Schwiegervater, Opa, Uropa, Bruder, Schwager, Onkel und Cousin.

Herrn

Wolfgang Naumann

geb. 20.10.1932 gest. 14.11.2023

In liebevoller Erinnerung
Dein Sohn Volkmar
Dein Sohn Andreas und Heike
Dein Sohn Frank und Tabea
Deine Enkel und Urenkelin
Deine Brüder mit Familien

Vollmershain, Jonaswalde und Jena,
im November 2023

Die Trauerfeier mit anschließender Urnenbeisetzung findet am Freitag, dem 15.12.2023, um 14.00 Uhr, in der Kirche zu Vollmershain statt.

Bestattungshaus LUTHER

Was Du aus Liebe uns gegeben, dafür ist jeder Dank zu klein.
Was wir an Dir verloren haben, das wissen wir nur ganz allein.

Im Herzen unvergessen nehmen wir Abschied von meinem lieben Mann, herzensguten Vater, Schwiegervater, Opa und Uropa, Bruder, Schwager, Onkel und Cousin

Herrn

Wolfgang Pfefferkorn

* 4. April 1938 † 15. November 2023

In stiller Trauer
Deine Edda
Dein Wolfram und Heidi
Deine Ramona und Thomas
Deine Heike und Lothar
Deine lieben Enkel und Urenkel
im Namen aller Verwandten und Bekannten

Schmölln, Sögel und Reichelsheim, im November 2023

Die Trauerfeier findet im engsten Familienkreis statt.

Bestattungshaus LUTHER

Danksagung

Viel zu früh nahmen wir Abschied von unserem Sohn

Matthias Schmidt

Herzlichen Dank für die zahlreiche Anteilnahme und tröstenden Worte.

Danke auch für Blumen und Geldzuwendungen von den Verwandten und von seinen Freunden.

Seine Eltern und Geschwister

Oktober 2023

Ganz still und leise, ohne ein Wort,
gingst Du von Deinen Lieben fort.
Nun ruhen Deine fleißigen Hände,
die tätig waren immerdar.
Du ahntest nicht, dass schon das Ende
für Dich so schnell gekommen war.

Plötzlich und unerwartet nehmen wir Abschied von meinem lieben Mann, Vater, Bruder, Schwager und Onkel

Matthias Saupe

* 07.12.1959 † 13.11.2023

In Liebe und Dankbarkeit
Deine Ehefrau Beate
Dein Sohn Sandro mit Federica
Deine Schwester Verona mit Helmut
sowie alle Angehörigen

Lumpzig und Sulzbach, im November 2023

Die Trauerfeier mit anschließender Urnenbeisetzung findet am Freitag, dem 01.12.2023, um 15.00 Uhr, in der Kirche zu Lumpzig statt.

Bestattungen WEISKE OHG

Weinet nicht, ich habe es überwunden.
Ich bin erlöst von Schmerz und Pein,
denkt gern zurück an mich in schönen Stunden
und lasst mich in Gedanken bei Euch sein.

Wir nehmen Abschied von unserer Mutti, Schwiegermutti, Oma und Uroma

Erika Röder

geb. 10.05.1936 gest. 15.11.2023

In stiller Trauer
Tochter Doris Fischer mit Familie
Sohn Uwe Röder mit Familie
im Namen aller Angehörigen

Die Trauerfeier findet am Donnerstag, dem 07.12.2023, um 10.30 Uhr, in der kleinen Feierhalle des Krematoriums Altenburg statt. Anschließend erfolgt die Urnenbeisetzung auf den Friedhof in Rositz.

Rositz, im November 2023

Kommuna GmbH

Bitte beachten Sie unseren Anzeigenschluss:

dienstags, 12.00 Uhr.

Der Luckaer Karneval Club e. V. trauert um sein langjähriges Mitglied

Michael Peter

Gern erinnern sich die Karnevalisten an die unzähligen schönen Stunden mit viel Spaß, Humor und Freude, die Michael als eines der aktivsten Mitglieder im Verein und als Akteur im Männerballett mitgestaltet hat.

Als Mitglied des Elferrates und Verantwortlicher für Dekoration hat er mit großartiger Arbeit einen wesentlichen Beitrag für erfolgreiche Karnevalsveranstaltungen geleistet. Dafür danken wir ihm und werden stets sein Engagement in guter Erinnerung behalten. Leider musste er unsere Gemeinschaft viel zu früh verlassen.

Seiner Uta und seinen Kindern sowie allen Angehörigen übermitteln wir unser aufrichtiges Beileid und nehmen schmerzlich Abschied von Michael. Der ganzen Familie wünschen wir viel Kraft für die kommende Zeit.

In tiefer Trauer
Die Mitglieder des Luckaer Karneval Club e. V.

Fast 60 Jahre gingen wir gemeinsam
Schritt für Schritt.
Du legtest vor – und ich zog mit.
Schnell verging die Zeit im emsigen Tun,
jetzt müssen deine fleißigen Hände ruh'n.

Nach schwerer Krankheit nehmen wir in Liebe und Dankbarkeit Abschied von meinem lieben Ehemann, unserem Papa, Schwiegerpapa, Opa, Bruder und Onkel

Lutz Hiller

* 31.10.1943 † 15.11.2023

In liebevoller Erinnerung
Deine Rosemarie
Dein Sohn
Deine Tochter Berit mit Steffen
Deine Enkelin Nathalie mit Daniel
Dein Bruder Hans-Jürgen mit Familie
im Namen aller Verwandten und Freunde

Schmölln und Altkirchen, im November 2023

Die Trauerfeier mit anschließender Urnenbeisetzung findet am Donnerstag, dem 07.12.2023, um 11.00 Uhr, in der Halle des Neuen Friedhofes in Schmölln statt. Auf Wunsch des Verstorbenen erfolgt im Anschluss die Urnenbeisetzung auf dem Friedhof zu Altkirchen.

Bestattungshaus LUTHER

Von der Wärmepumpe bis zur Pelletheizung – Welche Heizung passt zu meinem Haus?

Erfurt. Das neue Gebäudeenergiegesetz stellt die Weichen in Richtung erneuerbare Energien. Hausbesitzer und Hausbesitzerinnen stehen perspektivisch vor der Frage, wie sie künftig heizen sollen. Die Verbraucherzentrale Thüringen gibt einen Überblick über die wichtigsten Heizsysteme.

Ab dem 1. Januar 2024 dürfen in Neubauten innerhalb von Neubaugebieten nur noch Heizungen eingebaut werden, die zu 65 Prozent auf erneuerbaren Energien basieren. Für bestehende Gebäude und Neubauten in Baulücken sind längere Übergangsfristen vorgesehen. Das sieht das kürzlich verabschiedete Gebäudeenergiegesetz (GEG) vor. Wärme aus erneuerbaren Energien sind laut GEG Erdwärme, Umweltwärme, Abwärme, Photovoltaik und Solarthermie, Windkraft, Biomasse und grüner Wasserstoff.

Die Wärmepumpe

„Die Wärmepumpe kommt vor allem für Gebäude in Frage, die nur eine geringe Vorlauftemperatur der Heizung benötigen, also für Neubauten oder gut sanierte Altbauten“, sagt Ramona Ballod, Energiereferentin der Verbraucherzentrale Thüringen. Die Wärmepumpe nutzt Erd- oder Umweltwärme und erzeugt mit Hilfe einer geringen Menge Strom Wärmeenergie, die zum Heizen genutzt werden kann. Damit eine Wärmepumpe effizient arbeitet, ist es wichtig, dass mit einer Kilowattstunde Strom mindestens drei bis vier Kilowattstunden Wärme erzeugt werden. Je höher die Vorlauftemperatur ist, desto ineffizienter arbeitet die Wärmepumpe. Für den effizienten Betrieb der Wärmepumpe sind Flächenheizungen ideal, zum Beispiel Fußbodenheizungen.

Brennwertkessel mit Solarthermie

Ein Brennwertkessel kann in Kombination mit einer thermischen Solaranlage zu einem nachhaltigeren Heizsystem werden. In den Sommermonaten wird die Energie der Sonne für die Warmwasserbereitung genutzt. In den sonnenarmen Wintermonaten unterstützt der Brennwertkessel die Heizung. Wie bei der Photovoltaik kommt es auch bei der Solarthermie auf die richtige Dimensionierung an: „Der Ertrag sollte nicht höher sein als der tatsächliche Bedarf an Warmwasser oder Heizwärme, sonst gibt es keine Einsparung“, sagt Ramona Ballod. Biogas oder grüner Wasserstoff sind weitere Möglichkeiten, eine Gasheizung nach dem GEG zu betreiben. Herkömmliches Erdgas ist ab 2045 nicht mehr erlaubt.

Pelletheizung

Wer mit Holz heizen möchte, kann über eine Pelletheizung nachdenken. In einer Pelletheizung werden kleine, aus Sägemehl gepresste Holzstäbchen verbrannt. Pellets gelten als umweltfreundlicher als die Verbrennung von Scheitholz. Die Pellets müssen in einem trockenen Raum gelagert werden.

„Keine Sorge, Sie müssen nicht alle zwei Stunden in den Keller, um die Pelletheizung neu zu befüllen. Das geht vollautomatisch“, betont Ramona Ballod.

Das GEG schreibt vor, dass nur Holz oder Holzprodukte verwendet werden dürfen, die als nachhaltig zertifiziert sind. Welche das sind, regelt wiederum eine EU-Richtlinie. Kombiniert mit Solarthermie wird die Pelletheizung noch umweltfreundlicher.

Heizung nach individuellen Voraussetzungen auswählen

Egal, wie die Voraussetzungen sind: Für jedes Haus gibt es das passende Heizsystem. „Wichtig ist, keine voreiligen Entscheidungen zu treffen. Die Novelle des GEG ist mit ausreichenden Übergangsregelungen ausgestattet“, so Energieexpertin Ballod.

Bei der Auswahl der richtigen Anlage kann eine fachkundige Beratung hilfreich sein. Für viele Heizsysteme gibt es attraktive Förderungen. Man sollte also nicht warten, bis die eigene Heizung defekt ist, sondern sich frühzeitig informieren.

Verbraucherzentrale Thüringen e. V.

VERMIETE in Starkenberg/Kostitz,
bezugsfertige 3-Raum-Wohnung
mit Pkw-Stellplatz, 60 qm Wohnfläche,
Nettomiete 230,- € zzgl. 120,- € NKVZ,
bezugsfertige 2-Raum-Wohnung,
40 qm Wohnfläche,
Nettomiete 150,- € zzgl. 100,- € NKVZ,
Telefonische Nachfragen unter
Tel. 0172/7 84 49 31 oder 0173/5 65 27 09

Wohnen in der Bestlage von Schmölln
2 Zimmer, Terrasse, Pkw-Stellplatz, Gaszentralhzg., V: 86,6 kWh/(m² a) v. 14.06.2018
KM: 249,00 € zzgl. NK
Tel. 0171 2423688
WERT CONSULT

3-Raum-Wohnung
in Gößnitz, Schönburger Str. 18,
63 qm, 1. OG links, Bad mit
Wanne, Stellplatz, ab sofort,
KM 345,00 Euro + NK
V: 89 kWh/(m²a)
Telefon 034491/23469
02301/3712

Direkt Altenburg oder doch lieber ländlich?
Verwirklichen Sie Ihren Traum von den eigenen 4 Wänden mit einem hocheffizienten Town & Country Haus!
Wir beraten Sie gern.
Rufen Sie an!
Ute Schaar Tel. 0175 1745169
Annkathrin Just Tel. 0173 9175754
www.happy-haus-bau.de

2-Raum-Wohnung in Meuselwitz
Altpoderschauer Weg, Erdgeschoss,
53,20 m², ruhige Lage, saniert,
Bad mit Wanne, Stellplatz
Gesamtmiete 460,00 EUR
Energieverbrauchsausweis:
V: 102,00 kWh/(m² a), Baujahr 1948
Städtische Wohnungsgesellschaft Meuselwitz mbH
Altenburger Str. 22, Tel. 03448/44250

Zum Verkauf sehr gepflegtes EFH
sowie Garten mit Teich und Gartenhaus, 873 qm
voll unterkellert, Garage,
Werkstatt, Heizung, Vorratsraum,
Hobbyraum und Sauna,
Erdgeschoss: Küche, Wohnzimmer,
Esszimmer mit Zugang zum
Wintergarten, Gäste-WC,
Obergeschoss: Schlafzimmer,
Kinderzimmer, Bad mit Wanne +
Dusche, Energiepass vorhanden,
von privat
Telefon 0 34 47/44 88

VERMIETUNG

Gößnitz, vermiete ab sofort 4-Raum-Wohnung, 1. OG, 72 qm, Bad mit Wanne und Dusche, Abstellraum, eventuell Garage, Tel. 0174/4820771, Herr Gerth

5 Zi., 100 qm + 2 Zi., ca. 60 qm in SLN, Preis VB, eghand007@gmx.de

Sonnige 3-Zimmer-Wohnung mit Bad, 82 qm, Garten, Garage, auf dem Lande, Tel. 0152/04638423

2-R.-Wohng. priv., Rositz-Zentrum, 59 qm, 1. OG, NR, 490 Euro WM, 2 KM Kaution, Tel./WhatsApp 0157/59712926

Baugenehmigungen für Neubauwohnungen stark gesunken

Erfurt. Die Thüringer Bauaufsichtsbehörden genehmigten in den ersten drei Quartalen 2023 den Bau von 1.884 Neubauwohnungen. Nach Mitteilung des Thüringer Landesamtes für Statistik waren das 44,7 Prozent weniger als im Vergleich zum Vorjahreszeitraum. Der seit Jahresbeginn starke Rückgang der erteilten Genehmigungen für Wohnungen in Ein-, Zwei- und Mehrfamilienhäusern lässt die Nachfrage nach Wohnungen im Neubau insgesamt um 44,7 Prozent beziehungsweise 1.522 Wohnungen sinken. Ausschlaggebend für diese Entwicklung können die derzeit steigenden Kosten für benötigtes Material und schlechtere Finanzierungsbedingungen sein. 38,7 Prozent des neu geplanten Wohnraums sind Ein- und Zweifamilienhäuser (730 Wohnungen).

Im Vergleich zum Vorjahreszeitraum verringerte sich hier die Anzahl der Bauanträge um die Hälfte (-731 Wohnungen). In Mehrfamilienhäusern, die mit 50,2 Prozent am Neubaugeschehen beteiligt sind, wurde ein Genehmigungsrückgang von 901 Wohnungen beziehungsweise 48,8 Prozent errechnet.

Mit einem Anteil von elf Prozent am Wohnungsneubau ist ein Zugang um 110 genehmigte Wohnheimplätze gegenüber dem Vorjahr zu verzeichnen. Insgesamt wurden bis Ende September dieses Jahres 208 Wohnungen für neue Wohnheimplätze geplant.

Die bis September 2023 registrierten 596 Wohnungen, die durch Um- und Ausbaumaßnahmen in schon bestehenden Wohngebäuden dem Wohnungsmarkt wieder zugeführt werden sollen, ergeben addiert mit den Neubauwohnungen 2.480 Wohnungen. Im Vergleich zu 2022 wurden 1.524 Wohnungen weniger genehmigt, was einem Rückgang im Wohnungsbau von 38,1 Prozent entspricht.

Thüringer Landesamt für Statistik

Stylish, wohnlich, intelligent – Die angesagtesten Küchentrends

djd. Die neuen Einrichtungstrends machen die Küche zum stylishen Treffpunkt und das Kochen zum entspannten Vergnügen. Lange Zeit haben helle, pastellige Farben den Kochbereich dominiert. Doch jetzt erobert der Wohntrend zu Anthrazit, Schwarz oder Tiefblau auch die Küche. Die Wirkung ist elegant und geheimnisvoll. „Die Kombination dunkler Fronten mit helleren Arbeitsplatten aus Naturholz oder in angesagter Natursteinoptik verstärkt den edlen Effekt und verleiht dem Raum Leichtigkeit“, sagt Marie Langheinrich Küchenberaterin von „XXXLutz“. Der urbane Küchenstil mit grob gemaserten Hölzern, Betonoptik, unverputzten Ziegeln und Metallelementen passt nicht nur in großstädtische Loft-Wohnungen. „Er wirkt besonders ansprechend in großen, offenen Wohnküchen, die Platz für eine zentrale Kochinsel bieten“, erklärt Marie Langheinrich. Armaturen und Lampen in Schwarz, recycelte Dekorationsobjekte und Einrichtungsgegenstände in kantigen Formen ergänzen den angesagten Look perfekt.

Die Hersteller haben grüne Fronten im Programm, deren Töne von heimischen Wäldern und Nadelbäumen oder mediterranen Olivenhainen inspiriert sind. „Harmonisch und ruhig wirkt pastelliges Grün in Kombination mit Holz“, sagt die Küchenberaterin. Mit Arbeitsplatten in Schwarz oder Steinoptik setzen Mutige kräftige Kontraste als Design-Statement.

Smarte Küchenhelfer sind passend zu jedem Küchenstil – und erleichtern den Kochalltag enorm. „Die Technik geht dabei weit über die Kaffeemaschine mit App-Fernstart hinaus“, weiß Marie Langheinrich. Der Kühlschrank beispielsweise kann zur digitalen Steuereinheit mit integriertem Flatscreen werden, der alle kompatiblen Elektrogeräte vernetzt und intelligent steuert. Kochfeld-Abzüge leiten den Dunst nach unten ab, sodass man auf Dunstabzugshauben verzichten und Platz gewinnen kann. Smarte Herde, Öfen oder Dampfgarer erleichtern die Küchenarbeit, eröffnen neue Experimentierfelder für spannende Rezeptideen und sorgen für sinkenden Energieverbrauch.

2-Familien-Haus in attraktiver Wohnlage

KP: 269.000,- €
EAW V: 119,0 kWh/(m²a),
Gas, Bj. 1982, Klasse D
Wir verkaufen in **Schmölln** ein Zweifamilienhaus mit Garage auf einem über 1.000 m² großen Grundstück. Das Haus bietet 2 Wohnungen und ist nach Renovierung bezugsfähig.
Ihr Ansprechpartner:
Herbert Wächter
Telefon: 034491 – 680
E-Mail: herbert.waechter@vrbank-altenburgerland.de

VR-Bank Altenburger Land eG

BEREITSCHAFTSDIENST

Ärztliche Bereitschaft 25.11.-01.12.23

Leitstelle Gera 03 65/838 939 100
Krankentransport 03 65/838 939 140

Zusätzlicher Praxisdienst (Allgemeinmedizin) für gehfähige Patienten

Bereich Altenburg/ Schmölln/ Meuselwitz Mi. und Fr., 18-20 Uhr, Sa., So., an gesetzlichen Feiertagen von 9-12 Uhr und 18-20 Uhr Klinikum Altenburger Land GmbH, Am Waldessaum 10, 04600 Altenburg.

Ärztliche Bereitschaft Tägl. Bereitschaftsarzt (nicht lebensbedrohliche Beschwerden) unter der zentralen Rufnummer **116 117**

Chirurgischer Dienst Klinikum Altenburger Land GmbH, Notfallbehandlung, Am Waldessaum 10, 04600 Altenburg, Tel. 03447/520

Hausbesuchsdienst Mo., Di., Do., 18-7 Uhr des Folgetages, Mi. und Fr., 13-7 Uhr des Folgetages, Sa., So., gesetzliche Feiertage sowie am 24. und 31.12., 7-7 Uhr des Folgetages. Dringende Hausbesuche sind unter Telefon **116 117** anzumelden.

Kinderärzte Mi. u. Fr., 13-18 Uhr, Sa., So. und an den Feiertagen sowie Brückentagen, 9-13 Uhr

25.11.23 **FÄ Carina Ludwig, SLN,** A.-Bebel-Str. 15, Tel. 034491/80881

26.11.23 **FÄ Manuela Rabe, ABG,** Teichvorstadt 14, Tel. 03447/4552

29.11.23 **FÄ Katharina Heine,** ABG, MVZ, K.-Kollwitz-Str. 61 (Doktorhaus), Tel. 03447/832175

01.12.23 **Dr. med. Andreas Just, ABG,** Darwinstr. 1-2, Tel. 03447/5155916

Apotheken-Bereitschaft

Die bundesweite kostenlose Rufnummer des Apotheken-Bereitschaftsdienstes unter Tel. 0800/0022833

Altenburg Tägl. 8-8 Uhr des darauf folgenden Tages

25.11.23 **Neue Apotheke,** Wielandstr. 2

26.11.23 **Apotheke Am Waldessaum,** Am Waldessaum 8

27.11.23 **Südost-Apotheke,** Am Stadtwald 1

28.11.23 **Glück-Auf-Apotheke,** Fabrikstr. 32 (Bahnhofcenter)

29.11.23 **Kloster-Apotheke,** Wallstr. 10

30.11.23 **Hof-Apotheke,** Weibermarkt 17

01.12.23 **Glück-Auf-Apotheke,** K.-Kollwitz-Str. 61 (Alte Ziegelei)

Meuselwitz/ Rositz/Lucka Mo.-Fr., 8-20 Uhr, Sa., 9-12 u. 17-19 Uhr, So. u. an Feiertagen, 10-12 u. 17-19 Uhr

25.-30.11.23, Apotheke am Löwen, Altenburger Str. 21, Lucka

01.12.23, Schnaudertal-Apotheke, Zeitzer Str. 51, Meuselwitz

Nobitz/Lgl.-Niederhain 8-8 Uhr des darauf folgenden Tages

30.11.23, Kröber-Apotheke, Altenburger Str. 29, Nobitz (im Einkaufszentrum)

Schmölln/ Gößnitz Mo.-Fr., 8-20 Uhr, Sa., 9-12 u. 17-19 Uhr, So und an Feiertagen, 10-12 u. 17-19 Uhr

25.-30.11.23, Schloss-Apotheke, Mittelstr. 9, Schmölln

01.12.23, Osterland-Apotheke, W.-Kluge-Str. 5, Schmölln

Blutspendetermine

Altenburg **11.12.23, 15.30-19.00 Uhr,** Regelschule „Gebr. Reichenbach“, Fr.-Ebert-Str. 13

Gößnitz **28.11.23, 15.30-19.00 Uhr,** Mehrzweckhalle, Freiheitsplatz 5 a

Lgl.-Niederh. **13.12.23, 15.30-19.30 Uhr,** Vereinshaus „Am Sportplatz“ Lohma 13 d

Lucka **19.12.23, 16.30-19.30 Uhr,** Grund- und Regelschule, Straße der Bauarbeiter 1a

Meuselwitz **06.12.23, 16.00-19.30 Uhr,** Schnaudertalhalle, Zeitzer Str. 45

Treben **28.12.23, 16.00-19.00 Uhr,** Alte Mälzerei, Breite Str. 4 a

BESTATTER

Bestattungsunternehmen
Kammel
Tag und Nacht dienstbereit
04610 Meuselwitz, Baderdamm 10, ☎ 0 34 48/7 54 94 78
04613 Lucka, Altenburger Str. 23, ☎ 03 44 92/18 07 81, 01 73/4 28 94 43
www.bestattung-kammel.de

ONLINE-BRANCHE

KURIER +++DIE ZEITUNG AM WOCHENENDE+++ www.ABG-NET.de wissen was läuft
Onlinebranchenbuch 1,- Euro am Tag
– Fragen Sie Ihren Kundenberater –

PFLEGEDIENST

Diakonie Sozialstation Meuselwitz
Wir pflegen, beraten und betreuen.
Telefon 0 34 48/70 22 09
Baderdamm 3, 04610 Meuselwitz
In Trägerschaft der Ev.-Luth. Kirchgemeinde.

SCHNEIDEREI

Änderungsschneiderei • Maßanfertigungen
Soulfire
Baderei 10 • 04600 Altenburg
Telefon 03447/8916744

TAXI

Taxibetrieb Bettermann
Vertragspartner der Krankenkassen
0 34 47/89 90 88

- Aus unserer Leserpost -

Spannende Autorenlesung mit Katharina Bendixen

Altenburg. Am 16. November 2023 war es endlich so weit! Ein Mops besuchte die Grundschule „Karolinum“ und erzählte uns von seinen Abenteuern. Natürlich übernahm das Vorlesen seiner Abenteuer seine Erfinderin: Katharina Bendixen. Als Kinderbuchautorin hat sie viele Geschichten zu erzählen und nun kamen auch die Klassen der Grundschule „Karolinum“ in den Genuss, den spannenden und lustigen Abenteuern von Zorro zu lauschen. Lebt ein vierköpfiger Drache im Bammelwald und frisst alle verschwundenen Sachen der Waldbewohner auf? Ihr werdet es erfahren, wenn Ihr es lest! **Charlene Barthel**

Die Grundschüler lauschen gespannt den Geschichten der Autorin Katharina Bendixen. ***Foto: Charlene Barthel***

NOTRUFE

Notruf Polizei		**110**
Notruf Feuerwehr u. Notarzt		**112**
Klinikum Altenburger Land	0 34 47	**5 20**
Klinikbereich Schmölln	03 44 91	**30-0**
Notruf bei Vergiftungen	03 61	**73 07 30**
Opfertelefon (bundesweit)		**16 006**
Frauenschutzwohnung	0 34 47	**8 17 93**
	oder 01 51	**16 25 98 84**
Verbrauchertelefon	09 00	**1 77 57 70**
Telefonseelsorge	08 00	**1 11 01 11**
Sorgentelefon	08 00	**0 08 00 80**
Schwangere in Not	08 00	**4 04 00 20**
Elterntelefon	08 00	**111 05 50**
Hilfetel. sexueller Missbrauch	08 00	**22 55 530**
Kinderschutztel. für Minderjährige	03447	**58 65 00**
Kinder- u. Jugendtelefon		**116 111**
Strafverteidiger Notdienst	01 77	**2 69 56 41**
Sperr-Notruf Geldkarten		**116 116**

Impressum KURIER

Kurier Verlag KG
Frauengasse 28 · 04600 Altenburg
www.kurier-online.de
Telefon 034 47/89 46-0 · Fax 034 47/8946 32
E-Mail: redaktion@kurier-verlag.com und anzeigen@kurier-verlag.com

Beilagenannahme und Zustellung
Lehnitzscher Straße 1 · 04600 Altenburg/OT Ehrenberg
Telefon 0 34 47/4 99 62 00

Falls Sie dieses Produkt nicht mehr erhalten möchten, bitten wir Sie, einen Werbeverbotsaufkleber mit dem Zusatzhinweis „Keine kostenlosen Zeitungen“ an Ihrem Briefkasten anzubringen.
Weitere Informationen finden Sie auf dem Verbraucherportal www.werbung-im-briefkasten.de.

Öffnungszeiten Frauengasse:	Montag	8.00-18.00 Uhr
	Dienstag-Donnerstag	8.00-16.00 Uhr
	Freitag	8.00-12.00 Uhr
Auflage:	54.000	

Verteilung erfolgt wöchentlich an die Haushalte im Großraum Altenburg, Schmölln und Meuselwitz (Landkreis Altenburger Land)

Redaktion: Andreas Günther (AG), Telefon 0 34 47/89 46 19
Buchhaltung: Telefon 0 34 47/89 46 33
Zustellung: Telefon 0 34 47/4 99 62 00
Anzeigenschluss: Dienstag 12.00 Uhr (Schieberecht bei Feiertagen)

Für den Inhalt von Anzeigen (dazu gehören auch Texte, welche als Anzeige deklariert sind) zeichnet nicht der KURIER verantwortlich. Diese unterliegen der Verantwortung des jeweiligen Werbetreibenden.

Mit Namen gekennzeichnete Beiträge geben nicht unbedingt die Meinung der Redaktion wieder. Für unverlangt eingesandte Fotos und Manuskripte sowie telefonisch übermittelte Anzeigen und Korrekturen übernimmt der Verlag keine Haftung.

Auf die Gestaltung unserer Anzeigen erheben wir Geschmacksmusterrechte. Nachdruck und Weiterleitung an Dritte nur mit Genehmigung des Verlages.

Wir bitten darum, keine Abmahnung ohne vorherige Kontaktaufnahme zu erteilen. Wenn wir Ihrer Meinung nach die Rechte Dritter oder auch gesetzliche Bestimmungen verletzen, kontaktieren Sie uns auf jedem erdenklichen Wege. Per E-Mail, Brief, telefonisch oder persönlich. Dazu ist kein Rechtsanwalt nötig.

Wir garantieren die unverzügliche Einhaltung Ihrer Rechte. Sollten Sie ohne vorherige Kontaktaufnahme Kosten auslösen, werden wir diese nicht erstatten. Gegebenenfalls werden wir wegen Verletzung nach genannter Bestimmungen Gegenklage einreichen. Das Beauftragen eines kostenpflichtigen Rechtsbeistandes, um uns kostenpflichtig abzumahnen, entspricht nicht der Wahrung der Interessen des Rechteinhabers und dessen wirklichem oder mutmaßlichem Willen. Es handelt sich damit um einen Verstoß gegen § 8 Abs. 4 UWG, wegen der Verfolgungen sachfremder Ziele als beherrschendes Motiv der Verfahrenseinleitung, insbesondere einer Kostenerzielungsabsicht als hauptsächliche Triebfeder. Damit würde auch gegen die Schadensminderungspflicht gehandelt. Beachten Sie bitte auch den möglichen Verstoß gegen § 254 Abs. 2 UWG.

siehe beiliegende Karte

02.12.
2023

FAMILIENADVENT IM MÖBELHAUS

Showkoch * Thermomix * Kinderaktionen *Schlaraffia-Werksberatung

Nutzen Sie die gemütliche Atmosphäre für einen Bummel durch die Abteilungen. Viele unserer Ausstellungsstücke gibt es zum Sonderpreise & sie sind noch vor Weihnachten lieferbar.

Garnitur 2,5 Sitzer
mit motorischer Vorziehbank
und Stauraum ca. 163 cm
Recamiere mit Relaxrücken und
Stauraum ca. 84 x 184 cm
Sessel ca. 92 cm
inkl. Kopfteilverstellung

0405037 23

~~5.462,-~~
2.999,-

Anlieferung & Montage
ist bei
unseren
Möbeln
GRATIS

Viele neue Artikel
im SALE

Garnitur 2 Sitzer mit Armteil links ca. 146 cm
1 Sitzer mit Tischfunktion inkl. Steckdose ca. 61 cm
Winkelecke ca. 114 x 114 cm
1 Sitzer mit motorischer TV-Funktion ca. 61 cm
1 Sitzer mit motorischer TV-Funktion Armteil rechts ca. 87 cm
inkl. Kopfteilverstellung &. Armteilverstellung

408302408

~~6.414,-~~
3.599,-

*Scannen
& im Sale
stöbern.*

Wir entsorgen die
Altmöbel kostenfrei!

Im Umfang der neu gekauften Ware - ab Bordstein

Lasst Kinderaugen leuchten!

Ab dem 27.11. können Sie
durch den Kauf von Wunschsternen
wieder Wünsche von Kindern aus
dem Altenburger Land erfüllen.
Eine Aktion des
Rotary Club Altenburg gemeinsam
mit vielen lokalen Händlern.

Restaurant-Tipp

am 02.12.
von 11-13 Uhr

Kalbsbraten,
Rotkohl &
Klöße

8,99 €

Irrtümer, Druckfehler & Zwischenverkauf vorbehalten

MÖBEL schröter GmbH & Co.KG

Fünfminutenweg Nord 7
04603 Windischleuba bei Altenburg

Mo-Fr: 9-19 Uhr
Sa: 9-18 Uhr

www.moebel-schroeter.de **Tel. 03447 85160**